PROLETARI DIN TOATE ȚĂRILE, UNIȚI-VĂ!

Sportul

ZIAR AL CONSILIULUI NAȚIONAL PENTRU EDUCAȚIE FIZICĂ ȘI SPORT

ANUL XXVIII — Nr. 7119 4 PAGINI 30 BANI Marți 18 iulie 1972

ȚARA ÎNTREAGĂ ÎNTÎMPINĂ CONFERINȚA NAȚIONALĂ A PARTIDULUI CU UN PUTERNIC AVÎNT ÎN MUNCĂ!

PLENARA COMITETULUI CENTRAL AL PARTIDULUI COMUNIST ROMÂN

Luni 17 iulie a.c., a avut loc ședința plenară a Comitetului Central al Partidului Comunist Român.

Plenara a adoptat în unanimitate Tezele asupra principalelor probleme cuprinse în raportul care va fi prezentat de secretarul general al partidului, tovarășul Nicolae Ceaușescu, la Conferința Națională a P.C.R.

Au fost, de asemenea, aprobate unele măsuri cu privire la desfășurarea lucrărilor Conferinței Naționale.

În această săptămînă, la ștrandul Tineretului

„CONCURSUL PRIETENIA"-O COMPETIȚIE TRADIȚIONALĂ DE MARE AMPLOARE

După o îndelungată pauză competițională, cu totul inexplicabilă pentru sezonul în care ne aflăm, iubitorilor natației din Capitală le va fi oferit, la sfîrșitul acestei săptămîni, un concurs internațional de înot și sărituri dintre cele mai atractive. La start — într-o nouă ediție a tradiționalei competiții internaționale „Concursul Prietenia" — tineri sportivi din opt țări: **Bulgaria, Cehoslovacia, Cuba, R.D. Germană, Polonia, Ungaria, U.R.S.S. și România.**

Timp de trei zile, de vineri 21 iulie și pînă duminică 23 iulie, vom putea urmări speranțele — în vederea viitoarei Olimpiade — înotului și săriturilor în apă din aceste țări, concurenți de o certă valoare internațională mai ales din Uniunea Sovietică, R.D. Germană și Ungaria, unde disciplinele respective cunosc nu numai o frumoasă tradiție, dar și o valoare ridicată.

Probele de sărituri sînt programate zilnic de la ora 9 și ora 16 la noua trambulină din incinta ștrandului Tineretului. Concursul de înot va avea 6 reuniuni cu serii contratimp dimineața și finalele probelor respective după-amiaza, de la ora 18,30.

Din lotul țării noastre, selecționat pe baza rezultatelor înregistrate de tinerii înotători (fete născute în 1958, băieți născuți în 1957, sau mai tineri) în competițiile din primăvară se află printre alții **Eugenia Cristescu, Adrian Horvat, Adrian Popovici, Dragoș Aldea și Sorin Cernat.**

Astăzi este anunțată sosirea primelor loturi oaspete: Polonia, R.D. Germană, U.R.S.S. și Cuba, iar mîine sînt așteptați sportivii din Ungaria, Cehoslovacia și Bulgaria.

TURNEUL BASCHETBALIȘTILOR ROMÂNI ÎN POLONIA

De săptămîna trecută, lotul reprezentativ de baschet masculin al țării noastre se află într-un turneu de pregătire în Polonia. Pentru a da posibilitatea tuturor jucătorilor selecționați de a se pregăti efectiv și pentru a le verifica stadiul de pregătire, antrenorul Alexandru Popescu a împărțit lotul în două echipe: România A, și România B, care au susținut cîte trei meciuri cu două formații similare ale gazdelor. Iată rezultatele: Polonia A — România A 78—76 (36—41), 71—77 (35—40) și 74—79 (36—41). Așadar, două întîlniri s-au încheiat în favoarea baschetbaliștilor noștri. În întîlnirile formațiilor secunde s-au înregistrat următoarele scoruri: Polonia B — România B: 76—64 (36—27), 48—54 (23—22) și 50—56 (24—28).

Tinerii de la U.P.A. Sibiu au propus:

19 IULIE — ZI RECORD ÎN OBȚINEREA UNOR REZULTATE VALOROASE ÎN MUNCĂ

În atmosfera de mare emulație pe care o trăiește țara în preajma Conferinței Naționale a partidului, întrecerea socialistă atinge cote din ce în ce mai înalte. Mii și mii de inițiative însuflețesc „Cincinalul calității". Pe această linie s-au încadrat și tinerii de la U.P.A. Sibiu. În adunarea generală din 14 iulie, uteciștii din uzina sibiană au hotărît să-i cheme la întrecere pe tinerii din întreaga țară pentru ca ZIUA DE 19 IULIE — PRIMA ZI A LUCRĂRILOR CONFERINȚEI NAȚIONALE A PARTIDULUI — SĂ FIE DESEMNATĂ ZI RECORD ÎN OBȚINEREA UNOR REZULTATE DEOSEBITE ÎN MUNCĂ ȘI DEPĂȘIREA PRODUCȚIEI ZILNICE CU CEL PUȚIN 150 LA SUTĂ. Aceasta, prin folosirea, în primul rînd, a utilajelor la capacitatea maximă.

Ilie IONESCU — *coresp. județean*

LA CELE MAI ÎNALTE COTE ALE ENTUZIASMULUI

Ne mai desparte o singură zi de marele eveniment care domină scena politică a țării, întîmpinat cu o uriașă însuflețire de întregul nostru popor: CONFERINȚA NAȚIONALĂ A PARTIDULUI.

Chemat să facă bilanțul realizărilor obținute de oamenii muncii în înfăptuirea sarcinilor trasate de Conferința Națională a partidului din anul 1967 și de Congresul al X-lea al P.C.R., marele forum al comuniștilor va stabili, totodată, în spiritul înaltei responsabilități și principialități de partid, jaloanele activității viitoare, pentru edificarea societății socialiste multilateral dezvoltate, pentru ridicarea necontenită a potențialului economico-social al țării, pentru perfecționarea metodelor de organizare și conducere a producției bunurilor materiale și spirituale ale națiunii.

19, 20 ȘI 21 IULIE 1972, zilele în care își va desfășura, la București, lucrările Conferința Națională a partidului, se înscriu ca adevărate pietre de hotar în istoria contemporană a României.

De pe întreg cuprinsul patriei continuă să ne sosească vești despre modul cum clasa muncitoare a înțeles să întîmpine evenimentul, despre noi și noi izbînzi obținute pe marele front al muncii și al creației. Vom trece în revistă curierul de ieri.

REȘIȚA. În „vatra fierbinte" a siderurgiei românești, zilele premergătoare Conferinței Naționale a partidului au coincis cu cîteva remarcabile izbînzi profesionale ale meșterilor „focului nestins", din cuptoare și din inimi.

Siderurgiștii și-au îndeplinit angajamentul de a da, peste plan, o producție globală de 17 milioane lei. În același timp, productivitatea muncii a crescut cu 1 300 lei pe salariat, ceea ce a permis obținerea unor beneficii suplimentare de peste 2 000 000 lei. În cinstea Conferinței Naționale a partidului, producția de cocs a fost depășită cu 1 600 tone, cea de fontă cu 6 000 tone, de oțel — cu 2 000 tone.

Aflați la aceeași temperatură morală cu fierbătorii metalului, constructorii de pe Bîrzava vor depăși producția globală cu 20 milioane lei!

(Continuare în pag. a 2-a)

JUNIORUL GHEORGHE GHIPU, RECORDMAN LA 800 m (seniori) CU 1:47,7!

Luînd parte la un concurs internațional la Siena, în Italia, semifondistul bucureștean GHEORGHE GHIPU (Metalul), elev al antrenoarei Georgeta Dumitrescu, *a realizat un splendid succes încheind cursa de 800 m. în 1:47,7 — nou record republican de seniori și juniori I.* Autorul său are numai 19 ani și o carieră atletică de trei sezoane, timp în care a cîștigat titluri de campion național și balcanic la juniori și a marcat un impresionant salt de calitate. La recentele campionate ale seniorilor el s-a impus cu autoritate, cedînd titlul pe ultimii... centimetri. Cu acest prilej a realizat 1:48,6 record de juniori.

Ghipu a corectat, duminică, unul dintre cele mai vechi recorduri ale noastre (Zoltan Vamoș 1:48,2 în 1959) fiind învins de americanul Winzenried (1:46,9), dar întrecîndu-l pe campionul european, italianul Arese (1:48,0).

Alte rezultate ale atleților noștri: disc: 1. *Lia Manoliu* 56,80 m. (2. Novotna — Cehosovacia 51,60 m.), triplu: 2. *Șerban Ciochină* 14,68 m. (1. Santamaria — Spania 15,23 m.), 800 m.: 3. *Maria Lincă* 2:06,8 (1. Magda Kulcsar — Ungaria 2:04,3. 2. Brigite Pohland — R. D. G. 2:04,9).

Jucătorii belgieni la antrenament, ieri, pe stadionul Republicii.
Foto: I. MIHAICA

LA CRAIOVA, CLUJ, BUCUREȘTI ȘI CONSTANȚA

MÎINE, LOVITURA DE ÎNCEPERE A CAMPIONATELOR EUROPENE UNIVERSITARE DE FOTBAL

FOTBAL
ROMANIA

● Antrenamente intense pretutindeni ● Cernăianu și Cosmoc nu s-au decis încă asupra formației selecționatei noastre ● Astăzi, ședința Comisiei de organizare cu delegații echipelor participante

Mîine pe stadioanele **„Central"** din Craiova, **„Municipal"** din Cluj, **„Republicii"** din București și **„1 Mai"** din Constanța, se dă lovitura de începere în Campionatele universitare europene de fotbal, la care sînt prezente 14 echipe de pe continentul nostru. Se prezintă la start și deținătoarea actuală a titlului, reprezentativa **U.R.S.S.**. Este principalul eveniment al agendei fotbalistice pentru această perioadă și el este întîmpinat cu interesul cuvenit.

Vom remarca eforturile pe care le-am înregistrat pe toate cele patru fronturi. Fiecare dintre cele patru orașe, gazde ale grupelor, vrea să fie la înălțime și sîntem convinși că tinerii sportivi studenți, oaspeți ai țării noastre în aceste zile, se vor simți bine în orașele care i-au așteptat cu multă plăcere și bucurie. Așa cum vă informam în reportajele dedicate Campionatelor europene universitare de fotbal, pretutindeni, fiecare delegație a fost luată sub patronaj de către un institut superior din localitate și de către una din marile întreprinderi ale orașului. Pentru București, acest onorat oficiu de gazde este îndeplinit de către Institutul Politehnic și „Electromagnetica", pentru echipa **Belgiei; A.S.E. și Centrul poligrafic „Casa Scînteii"** pentru echipa **Franței; Institutul de construcții și C.I.L. Pipera** pentru echipa **Ungariei.** În cursul șederii lor în Capitală, sportivii celor trei delegații vor face vizite institutelor și întreprinderilor care îi patronează.

Sosirile, pe care le anunțam în ziarul nostru de ieri, s-au desfășurat conform programului. Toate echipele au efectuat a doua zi după venirea în orașul-reședință al grupei antrenamente intense. Stadionul Republicii, de pildă, a avut ca oaspeți ieri după-amiază echipele **Belgiei** și **Franței.** Astăzi se vor antrena pe același stadion fotbaliștii din echipa **Ungariei** **„Ne-am preocupat ca echipele pe care le găzduim să aibă și în cadrul pregătirilor cele mai bune condițiuni, astfel ca perioada de acomodare să se desfășoare rapid și fără nici o dificultate"** ne spunea **prof.**

Continuare în pag. a 3-a)

GIMNASTICA NOASTRĂ LA ORA BILANȚULUI OLIMPIC

● Au fost alcătuite loturile restrînse pentru München ● Progrese ce pot fi valorificate în pregătirea viitoare ● Mai multă atenție programului impus.

Cu 40 de zile înaintea startului olimpic, vîrfurile gimnasticii noastre s-au reunit la Brașov, în cea mai importantă competiție a calendarului intern — campionatele maeștrilor. Un excelent prilej pentru cei mai buni gimnaști ai țării de a face bilanțul muncii și activității desfășurate în ultimul an, de a urmări, într-o confruntare amplă, nivelul pregătirii tehnice, posibilitățile de a aborda cu succes marea performanță. Privite prin prisma pregătirii, cele trei zile de gimnastică de la Brașov au avut o semnificație deosebită pentru componenții loturilor olimpice, care au susținut acum examenul decisiv al selecției pentru alcătuirea și definitivarea echipelor reprezentative pe care le vom alinia la München.

Constantin MACOVEI

(Continuare în pag. a 2-a)

După desfășurarea finalei campionatului național al maeștrilor, federația de specialitate a stabilit loturile olimpice restrînse care continuă în comun pregătirea pentru Olimpiadă. **feminin: Anca Grigoraș, Elena Ceampelea, Paula Ioan, Alina Goreac, Marcela Păunescu, Mariana Gheciov, Iuliana Simonfi, Elisabeta Turcu și Ștefania Bacoș; masculin: Dan Grecu, Constantin Petrescu, Gheorghe Păunescu, Mircea Gheorghiu, Nicolae Oprescu, Petre Mihaiuc, Mihai Borș Vasile Coșariu.**

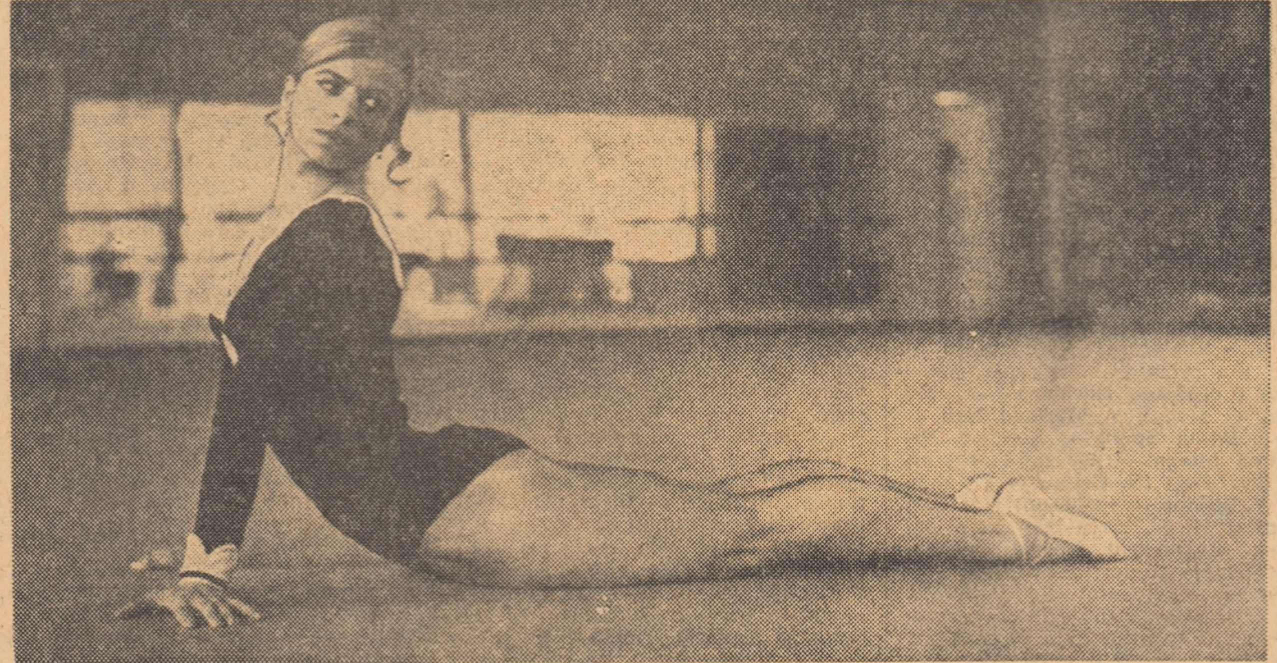

Evoluează la sol, Elena Ceampelea

VICTORIE ABSOLUTĂ ÎN „CUPA BALCANICĂ" LA TENIS

REPREZENTATIVA ROMÂNIEI ÎNVINGĂTOARE ȘI ÎN BALCANIADA MASCULINĂ

În meci decisiv: ROMÂNIA-GRECIA 2-1

Nerăbdarea care s-a instalat printre spectatorii dornici să afle, la fața locului, rezultatul meciului decisiv **România — Grecia**, întrerupt duminică seara la scorul de 1—1, s-a văzut — printre altele — și în numărul mare al celor dornici să fie prezenți la continuarea întîlnirii, ieri dimineață.

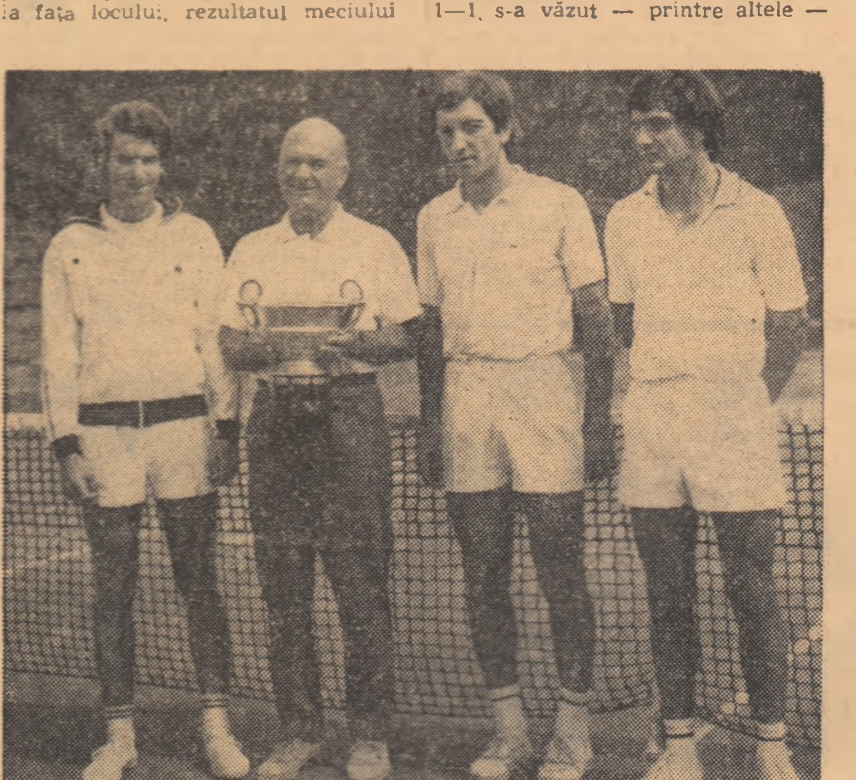

Antrenorul emerit Marin Bădin, *împreună cu jucătorii naționalei, pe care a condus-o la Balcaniadă:* Toma Ovici, Dumitru Hărădău și Viorel Marcu *(de la stînga la dreapta).* Foto: Theo MACARSCHI

La situația de 1—1 (la seturi) se afla și ultima partidă, cea de dublu, opunînd perechile **Marcu, Hărădău și Kalogeropoulos, Gavrilidis.** De la 5—2 în setul trei, pe serviciul lui Gavrilidis, cuplul a punctat decisiv, cu fiecare minge schimbată, astfel că tenismenii noștri și-au adjudecat ghemul și, totodată, setul: 6—2.

Ei au cîștigat, apoi, și primul ghem al celui de al patrulea set: 1—0, pentru ca în continuare tenismenii greci să egaleze: 1—1. Din această situație jucătorii noștri au avut permanent un ghem avans, dar ei au fost de fiecare dată egalați de adversari: 2—1, 2—2, 3—2, 3—3. Pe serviciul lui Hărădău, românii au mai cîștigat un ghem: 4—3, apoi au făcut un break și 5—3. A fost rîndul jucătorilor greci să-și adjudece ghemul pe serviciul românilor, scorul fiind acum de 5—4 în favoarea tenismenilor noștri. Ghemul în care serviciul a fost de partea tenismenilor greci a fost și ultimul: 0—15, 15—15, 15—30, 15—40 și ghem! Setul și meciul s-au terminat în favoarea românilor: 6—2, 3—6, 6—2, 6—4.

O contribuție importantă în cîștigarea meciului de dublu cu echi-

Ion GAVRILESCU

(Continuare în pag. a 4-a)

VINERI ȘI DUMINICĂ

A V-a EDIȚIE A CAMPIONATULUI BALCANIC DE CICLISM

Vineri și duminică se desfășoară — la București și Brașov — întrecerile celei de a V-a ediții a Campionatului Balcanic de ciclism fond. Își vor disputa cele două titluri reprezentativele naționale ale **Bulgariei, Greciei, Iugoslaviei, Turciei și României.**

Programul competiției este următorul:

Vineri — de la ora 17 — proba de 100 km. contratimp pe echipe; întrecerea se desfășoară pe autostrada București-Pitești, între bornele kilometrice 15 și 40, formațiile urmînd să parcurgă traseul de două ori (dus-întors); startul se dă din 4 în 4 minute;

Sîmbătă — de la ora 17 — Conferința Balcanică a reprezentanților federațiilor naționale de ciclism; conferința are loc la Poiana Brașov și va stabili locul de desfășurare a viitoarei ediții, precum și măsuri care să ducă la continua dezvoltare a sportului cu pedale în această zonă;

Duminică — de la ora 9,15 — proba individuală cu start în bloc; competiția se dispută pe ruta Brașov (km. 119) — Bran — Rucăr — Bran — Brașov — Poiana Brașov, 125 km.; fiecare națiune se prezintă la start cu cîte 10 rutieri.

Echipa României pentru proba de 100 km. este alcătuită — așa cum am fost informați de F.R. Ciclism — din **Vasile Teodor, Ion Cosma, Constantin Grigore** și **Teodor Puterity.** Pentru celelalte șase locuri din proba de start în bloc candidează **Nicolae David, Francisc Gera, Ștefan Szekely, Mihai Hrisoveni, Nicolae Gavrilă, Vasile Selejan, Constantin Ciocan** și **Nicolae Andronache.** Credem că Biroul F.R.C. nu-i va da aviz de participare lui N. Gavrilă, care a abandonat nejustificat în „Cupa Olimpia".

LA CELE MAI ÎNALTE COTE ALE ENTUZIASMULUI

(Urmare din pag. 1)

Tabloul general al angajamentelor reşiţene este impresionant. La înfăptuirea lui şi-au adus contribuţia, într-o superbă operă de creaţie colectivă, muncitorii, inginerii, tehnicienii, în rîndul cărora activează cu succes — admiraţi şi stimaţi — sportivii fruntaşi ai judeţului şi ai oraşului. Aportul lor la succesul de ansamblu a fost de necontestat.

BUHUŞI. Colectivul Fabricii de postav, întreprindere care a cîştigat de cinci ori consecutiv steagul de fruntaşă pe ramură în cadrul Ministerului Industriei Uşoare, a lansat chemarea : **CALITATEA PRODUCŢIEI — O PROBLEMĂ DE DEMNITATE MUNCITOREASCĂ ŞI PATRIOTISM.**

Textiliştii buhuşeni, angajaţi cu toate forţele în marea întrecere socialistă, şi-au propus, printre altele :

- **Să obţină, peste plan, 25 milioane lei la producţia globală ;**
- **35 milioane lei la producţia marfă ;**
- **30 000 metri pătraţi ţesături şi 40 de tone de fire;**
- **Să sporească productivitatea muncii cu 300 lei pe salariat.**

Printre cei care au răspuns cu tot entuziasmul acestei chemări, s-au aflat sportivii şi sportivele fabricii, membrii echipelor de handbal, fotbal, box, fruntaşe în competiţiile judeţene şi naţionale.

În acelaşi context, tineretul oraşului participă la numeroase acţiuni de muncă patriotică pentru amenajarea de noi terenuri simple şi locuri de agrement, menite să îmbogăţească zestrea sportivă a Buhuşilor.

SIBIU. Biroul Consiliului judeţean pentru educaţie fizică şi sport, în colaborare cu alte organe şi organizaţii cu atribuţii în acest domeniu, înfăptuieşte un vast program de acţiuni, dedicat Conferinţei Naţionale a partidului şi celei de a XXV-a aniversări a Republicii.

La principalele baze sportive ale oraşului au fost expuse afişe şi panouri care popularizează succesele obţinute pe plan judeţean în dezvoltarea mişcării de educaţie fizică şi sport.

A fost intensificată munca politico-educativă cu masele de sportivi, pentru angrenarea lor în procesul producţiei, munca fiind mijlocul principal de făurire a unor caractere umane superioare, capabile să facă faţă exigenţelor mereu crescînde ale societăţii socialiste multilateral dezvoltate.

S-au luat măsuri în vederea îmbunătăţirii bazei materiale a sportului judeţean, premisă pentru realizarea obiectivelor ce revin judeţului în cadrul planului de dezvoltare a mişcării sportive pe perioada anilor 1971—1975.

BUCUREŞTI. La puternicul avînt constructiv de care dă dovadă întregul nostru popor, subscriu cu tot entuziasmul lor şi tinerii sportivi ai Capitalei. Răspunzînd chemării patriotice a studenţilor şi elevilor ieşeni, sub însufleţitoarea lozincă „VACANŢA ÎN SALOPETĂ", şcolarii bucureşteni, mobilizaţi de comitetele de sectoare ale U.T.C. şi de consiliile de sectoare pentru educaţie fizică şi sport, s-au angajat într-o amplă acţiune de muncă, pe şantierele unde se profilează, din ce în ce mai concret, viitoarele baze sportive.

Însoţiţi de preşedintele C.E.F.S. al sectorului 6, Marin Caramurliu, am vizitat şantierul tineretului de la Ghencea. În imediata apropiere a stadionului Steaua a prins contur viitorul Complex sportiv Ghencea al platformei industriale a Sectorului 6. Aici muncesc cu mult entuziasm, în aceste zile de iulie, elevii liceului „Gheorghe Lazăr". Cîte 150 de elevi şi eleve, pe serii de cîte 15 zile, nu-şi precupeţesc eforturile la realizarea cu succes a viitoarei baze sportive. Vor fi amenajate 2 terenuri de fotbal (dintre care unul gazonat, iar celălalt cu zgură), o pistă de atletism, precum şi terenuri de handbal, baschet, volei şi tenis. Grupurile sanitare, vestiarele şi celelalte anexe vor face din acest complex sportiv un punct de atracţie deosebit pentru toţi iubitorii exerciţiului fizic şi sportului din acest sector al Capitalei.

Dar nu numai acest şantier se află în atenţia gospodarilor sectorului 6. La Stadionul „Electromagnetica", tot elevii de la „Lazăr" lucrează de zor la reamenajarea pistei de atletism, a terenurilor de volei şi handbal, a instalaţiilor aferente. Sub conducerea cadrelor didactice, „lăzăriştii" au efectuat, pînă acum numeroase ore de muncă, dar au planificate în continuare altele, pînă la încheierea lucrărilor. În sectorul 2, toate forţele sînt îndreptate spre şantierul Complexului sportiv „Colentina". Cîte 120 de elevi pe zi din şcolile generale şi liceele sectorului răspund „prezent", în fiecare dimineaţă. Două terenuri de fotbal (unul cu gazon, altul cu zgură), două de handbal, unul de baschet, trei de volei şi două de tenis vor sta cît de curînd la dispoziţia amatorilor de sport din sectorul 2. Încercînd să aflăm ce şcoli s-au evidenţiat în această acţiune, preşedintele C.E.F.S. al sectorului 2, **Mihai Anghel,** a amintit de şcolile generale 23 şi 32, precum şi de Liceul 37, ai căror elevi şi dascăli au muncit şi muncesc cot la cot pentru a cinsti astfel apropiata Conferinţă Naţională a partidului.

ÎN CINSTEA CONFERINŢEI NAŢIONALE A PARTIDULUI ŞI A CELEI DE-A 25-A ANIVERSĂRI A REPUBLICII

---

baschet

LICEUL 35 BUCUREŞTI A CÎŞTIGAT CRITERIUL NAŢIONAL AL JUNIORILOR II

Timp de cinci zile, între 11—15 iulie, Braşovul a fost gazda finalei Criteriului Naţional al juniorilor II (născuţi în 1955 sau mai tineri). Au participat cele mai bune opt formaţii din ţară, care au fost împărţite în două serii. După jocuri pasionante şi scoruri strînse, s-au stabilit echipele ce urmau să-şi dispute locurile în turneul final. Clasamentul în cele două serii a fost următorul: **seria I :** 1. Lic. 35 Buc. ; 2. Dinamo Buc. ; 3. Şc. sp. Tg. Mureş ; 4. Comerţul Tîrgovişte; **seria a II-a:** 1. Şc. sp. Satu Mare; 2. Şc. sp. Mediaş; 3. Şc. sp. Timişoara; 4. Şc. sp. Constanţa.

Din fiecare serie primele două echipe şi-au disputat locurile I—IV, iar următoarele locurile V—VIII. Majoritatea meciurilor din acest turneu final au fost echilibrate, de un bun nivel tehnic, cu multe aruncări reuşite de la semidistanţă şi distanţă, însă cu o minimă preocupare pentru apărare, iar puţine echipe au folosit presingul. Totuşi, am remarcat cîteva elemente talentate: Sever Osacenco, Cristian Fluturaş, Aurel Chioreanu (Lic. 35 Buc.), Ioan Uglai, Aurel Turtureanu (Satu Mare), Adrian Mihalache (Mediaş), Constantin Voicu (Dinamo Buc.), Radu Lugojanu (Timişoara), Victor Lumezeanu (Constanţa), Viorel Vîrtic (Tg. Mureş). De asemenea, am evidenţiat jocul şi disciplina echipei din Tîrgovişte, o plăcută surpriză, pentru care antrenorul Z. Grigorescu a primit din partea federaţiei o menţiune specială.

Iată clasamentul final : 1. LIC. 35 BUC. ; 2. Şc. sp. Satu Mare ; 3. Şc. sp. Mediaş; 4. Dinamo Buc. ; 5. Şc. sp. Timişoara ; 6. Şc. sp. Constanţa ; 7. Comerţul Tîrgovişte; 8. Şc. sp. Tg. Mureş.

prof. STELIAN PALICI

Candidaţii olimpici au cuvîntul

GHEORGHE ZAMFIRESCU (polo)

„Funcţia de căpitan al echipei naţionale îmi creează obligaţii multiple. Trebuie să fiu întotdeauna un exemplu în pregătire şi comportare pentru toţi ceilalţi coechipieri, iar în timpul jocurilor un veritabil catalizator al eforturilor întregii echipe. M-am străduit, şi încerc în continuare să fiu cît mai exigent cu mine însumi pentru a răspunde cu cinste acestor sarcini. Este drept, poate uneori am greşit, poate că la unele turnee (chiar şi în cel recent, de la Budapesta) nu am dat tot ce aşteptau antrenorii de la mine. În mod cert însă, la turneul olimpic, voi face tot ce îmi stă în puteri pentru ca echipa noastră să se claseze cît mai bine.

Ne-am pregătit cu o mare ambiţie în tot acest sezon. Fiecare dintre noi am depus eforturi, mai mari sau mai mici, pentru ca în lot să nu se creeze nici un fel de fisură. Actuala pregătire fizică o consider mulţumitoare. Trebuie să lucrăm însă mai mult pentru pregătirea situaţiilor fixe (superioritate sau inferioritate numerică), pentru trasul la poartă. Va trebui ca portarii să se concentreze în permanenţă şi să ne ajute în mod eficient. De asemenea, cred că mai tinerii mei coechipieri ar trebui să dea tot timpul dovadă de maximă seriozitate şi să lucreze cu toate forţele .

Orice pronostic în vederea J.O. este, în acest moment, hazardat. Fiecare în sinea sa visează la o medalie, dar acest lucru, din păcate, nu va depinde numai de noi, la München. Nu doresc decît să trecem cu bine de grupele preliminare, a căror tragere la sorţi o aştept cu mare emoţie. Dacă vom intra în turneul final fără nici o înfrîngere cred în posibilitatea obţinerii unei performanţe pe care nu a mai atins-o nici o altă echipă de polo românească la Olimpiadă".

S-a născut în Bucureşti la 21 septembrie 1945. Are 1,84 m. şi 81 kg. A început să joace polo la vîrsta de 12 ani în echipa Şcolii sportive nr. 1 pregătită de prof. Vladimir Agarici. A mai jucat în formaţia Clubului sportiv Şcolar Bucureşti, iar din 1964 face parte din echipa Dinamo cu care a cucerit de 8 ori titlul de campion naţional. Actualmente este student în anul III la I.E.F.S. A jucat 134 de meciuri sub culorile primei reprezentative a ţării în care a înscris 110 goluri. A participat la două campionate europene (Utrecht — 1966 şi Barcelona — 1970) unde echipa României s-a clasat, de fiecare dată, pe locul VI. A făcut parte din formaţia ţării învingătoare la Balcaniadele de la Izmir (1969) şi Bucureşti (1971). A jucat împreună cu echipa Dinamo Bucureşti în finala „C.C.E." din ianuarie 1968. Este golgeterul actualei echipe naţionale şi unul din jucătorii ei de bază.

POLO-ul ROMÂNESC

puncte de vedere

POATE TRĂI DOAR PRIN ECHIPA NAŢIONALĂ ?...

Ne aflăm într-o perioadă în care polo-ul românesc bate puternic la porţile consacrării pe plan mondial. După cum se ştie, echipa naţională şi-a cucerit cu brio dreptul de participare la J.O. unde va încerca din nou să se claseze printre fruntaşe.

Dacă poziţia superioară a formaţiei reprezentative în ierarhia valorilor mondiale ar reflecta un salt calitativ evident pe care acest sport l-a înregistrat pe plan intern în ultima vreme, totul ar fi normal. Din păcate însă valoarea echipei naţionale este asigurată doar de eforturile lăudabile ale celor două cluburi bucureştene, Dinamo, în primul rînd, şi apoi Rapid.

Deşi baza materială de care dispun la această oră secţiile de polo din ţară (şi acestea nu prea numeroase la număr) este superioară celei din anii trecuţi — au apărut noi bazine acoperite la Timişoara, Cluj, Ploieşti, Bucureşti — şi procesul de pregătire al sportivilor poate fi acum prelungit pe toată durata anului, baza de selecţie pentru loturile reprezentative continuă să fie extrem de redusă. Aceasta este o consecinţă directă a imensului decalaj care desparte echipele Dinamo şi Rapid de restul formaţiilor ce activează în prima divizie. Ne-o confirmă în primul rînd faptul că în actualul lot olimpic se află 12 poloişti bucureşteni şi unul singur de la Voinţa Cluj, iar marea majoritate a componenţilor selecţionatelor de juniori şi tineret fac parte tot din echipele din Capitală.

In mai multe oraşe din ţară printre care Timişoara, Tg. Mureş, Oradea, Cluj, care au avut o frumoasă tradiţie în trecut privind practicarea la un nivel înalt a polo-ului, au rămas echipe care evoluează modest, mulţumindu-se doar cu evitarea retrogradării. Şi aceasta în ciuda faptului că în aceste centre există o serie de antrenori cu mare experienţă ca *A. Ardeleanu, A. Sarcadi, B. Iordaki* (Cluj), *V. Daroczi, F. Simon* (Tg. Mureş), *N. Rujinschi, E. Sonenwirth* (Oradea) sau *A. Stănescu* (Timişoara).

Pentru creşterea unor tineri jucători de valoare, care să poată corespunde exigenţelor actuale ale selecţionerilor este nevoie în primul rînd de o foarte bună selecţie în rîndul micilor înotători şi apoi de o pregătire foarte atentă, ce necesită multă răbdare, de aproximativ 4—5 ani. Totodată este recomandabil ca aceşti tineri poloişti, după 2—3 ani de instruire, să fie angrenaţi în cît mai multe competiţii pe plan local. Toţi aceşti factori determinanţi în dezvoltarea necontenită a rezervorului de cadre sînt însă ignoraţi, nu numai în centrele amintite mai sus, dar chiar şi în unele secţii din Capitală (şcolile sportive). Situaţia este cunoscută de mai mulţi ani, dar din păcate cluburile şi asociaţiile sportive respective se complac în acest dolce farniente şi nu iau măsuri concrete pentru remedierea lipsurilor evidente.

Şansa, dacă vrem s-o numim aşa, este că în momentul de faţă mai avem 12—13 jucători de valoare din care putem alcătui o echipă naţională capabilă să ne reprezinte cu cinste în marile confruntări mondiale. In spatele ei însă nu se află prea mare lucru. Cum ne vom prezenta la următoarea ediţie a J.O. ? Iată o problemă care ne interesează la fel de mult şi a cărui rezolvare depinde de efortul conjugat al tuturor centrelor de polo din ţară. Iată de ce credem că a sosit timpul pentru ca în primul rînd conducerile cluburilor şi asociaţiilor respective, si apoi consiliile judeţene pentru educaţie fizică şi sport respective să treacă la acţiuni concrete de îndrumare şi control, să dovedească totală intransigenţă faţă de lipsuri şi comodităţi. La acestea va trebui să se adauge o mai judicioasă îndrumare şi un control permanent din partea F.R.N., datoare să urmărească dezvoltarea în egală măsură a polo-ului în toate centrele unde practicarea acestui joc este posibilă tot anul. Doar în acest fel vom încerca să micşorăm decalajul mare dintre cele două echipe bucureştene fruntaşe. Dinamo şi Rapid, şi restul echipelor din ţară, asigurînd loturilor reprezentative un cîmp de selecţie larg şi puternic.

prof. CORNEL MĂRCULESCU
antrenor federal

---

gimnastică

LA ORA BILANŢULUI OLIMPIC

(Urmare din pag 1)

O primă concluzie care se impune la sfîrşitul competiţiei este aceea a nivelului ridicat la care s-a desfăşurat această finală, ceea ce trebuie să constituie un motiv de satisfacţie atît pentru gimnaşti cît şi pentru antrenori, un stimulent pentru abordarea cu şi mai mare exigenţă a pregătirii viitoare, evidenţiind posibilitatea de afirmare şi mai convingătoare a gimnasticii noastre în arena internaţională. Într-adevăr, am asistat la una dintre cele mai disputate şi valoroase finale de campionat, cu multe reuşite individuale sau cu rezultate remarcabile la aparate, cu mai puţine ratări decît altădată, cu o mobilizare impresionantă pentru prezentarea cît mai corectă a exerciţiilor, cu o ţinută de concurs mult îmbunătăţită, cu elemente de mare dificultate de clasă mondială.

După opinia noastră, succesul **Ancăi Grigoraş** la individual compus feminin relevă, între altele, faptul că, pe lîngă **Elena Ceampelea** — a cărei reputaţie internaţională este de acum bine cunoscută — avem astăzi în echipa reprezentativă o altă gimnastă completă, capabilă să „ducă" un concurs de la un capăt la altul la un înalt nivel, cu execuţii excepţionale la unele aparate. De asemenea, evoluţia **Paulei Ioan** şi **Alinei Goreac,** aflate şi ele mult timp în lupta pentru titlul de campioană absolută, este în măsură să satisfacă exigenţele selecţionerilor şi antrenorilor, care dispun în prezent cert — după cum se vede — de patru din cele şase componente ale viitoarei echipe olimpice. Pentru celelalte locuri lupta se duce încă şi nu va fi de loc uşor de ales. **Marcela Păunescu,** cu un exerciţiu de mare valoare la bîrnă şi cu o execuţie expresivă la sol, **Mariana Gheciov,** excelentă mai ales la paralele, **Elisabeta Turcu,** o bună concurentă (care a ratat însă de două ori la paralele), **Iuliana Simonfi,** în remarcabil progres cu fiecare nouă apariţie publică, **Ştefania Bacoş** — iată sportivele care mai aspiră la această oră la selecţia în echipa României.

In ce-i priveşte pe băieţi, situaţia este, într-un sens, mai simplă. Dispunem de un număr mai mic de maeştri, comparativ cu fetele, selecţia fiind, deci, mai uşor de făcut. **Dan Grecu, Constantin Petrescu, Gheorghe Păunescu, Mircea Gheorghiu, Nicolae Oprescu** şi **Petre Mihaiuc** şi-au anunţat o prezenţă convingătoare în echipa reprezentativă, dovedind că-şi pot onora angajamentul de a lupta pentru locul al VI-lea în ierarhia olimpică. Deşi a concurat numai cu impusele, **Vasile Coşariu** a arătat că a lucrat mult în ultimul timp, iar **Mihai Borş** a reţinut atenţia specialiştilor îndeosebi prin seriozitatea cu care priveşte pregătirea, prin progresul constant pe care l-a înregistrat la unele aparate.

Finala ne-a relevat, însă, şi aspecte negative, asupra cărora loturile olimpice pot şi trebuie să insiste în aceste zile de pregătire intensă. Vom menţiona, în primul rînd, faptul că există o diferenţă vizibilă între modul de execuţie a programului impus şi a celui liber ales, în dezavantajul exerciţiilor obligatorii. Or, se ştie, rezultatul final al unei competiţii de anvergură mondială şi olimpică este decis în proporţie de 75 la sută de executarea exerciţiilor impuse. La acest capitol, atît componenţii lotului masculin cît şi gimnastele „olimpice" au dovedit deficienţe, mai mari sau mai mici (unele uşor remediabile), care vor trebui în cea mai mare măsură eliminate în perioada care a mai rămas pînă la J. O.

Săriturile fetelor, de pildă, sînt în general destul de slabe şi este de presupus că se vor pierde preţioase zecimi de punct dacă nivelul de execuţie la Jocurile Olimpice va fi cel de la finala campionatului. Trebuie corectată atît săritura ca atare cît şi finalul ei, aterizările continuînd să rămînă încă o problemă nerezolvată, deşi e cunoscută de mulţi ani. Coborîrile la paralele inegale sînt joase, iar acrobatica la sol, de asemenea, sub nivelul compoziţiei. Atît la sol cît şi la bîrnă ritmul de execuţie nu este corespunzător la toate gimnastele, iar acompaniamentul muzical trebuie încă mult lucrat pentru realizarea sincronizării mişcării cu muzica. La masculin, e necesar să se insiste în următoarele antrenamente pentru corectarea aterizărilor, defectuoase la unele aparate, pentru cîştigarea unui plus de siguranţă în mişcare, pentru mai multă constanţă în execuţii integrale la înalt nivel, iar coborîrea la bară şi acrobatica la sol — „înălţate" considerabil.

Stă în puterea gimnaştilor şi antrenorilor noştri să-şi mobilizeze toate energiile, întreaga putere de muncă pentru ca timpul care a mai rămas pînă la Jocurile Olimpice să fie folosit în mod judicios, cu maximă eficienţă, astfel ca la München gimnastica noastră să înregistreze rezultatele scontate.

CONCURS DE TROTINETE, TRICICLURI ŞI MAŞINUŢE PENTRU PREŞCOLARI : „CUPA PRICHINDEILOR"

În ziua de joi, 20 iulie, la ora 8.30, va avea loc prima fază municipală, eliminatorie, a „Cupei Prichindeilor", la care pot participa copii de 3, 4 şi 5 ani. Se va concura cu triciclete, trotinete maşinuţe, şi biciclete. Concursul va avea loc pe Aleea Circului (din şoseaua Ştefan cel Mare). Înscrierile se vor primi la locul concursului, în ziua anunţată, pînă la ora 8.00.

---

ciclism

TÎNĂRA GENERAŢIE DE RUTIERI N-A CONVINS

Vineri, sîmbătă şi duminică am asistat la desfăşurarea uneia dintre puţinele întreceri de fond care animă sezonul competiţional al sportului nostru cu pedale. **„Cupa Olimpia"** a reunit — cu mici, foarte mici excepţii — tot ce are ciclismul românesc mai bun, la ora actuală, şi — în plus — o redutabilă formaţie din Bulgaria.

Am urmărit — pe trei planuri — comportarea fruntaşilor şi a tinerilor din noul val. Blocaţi în prima etapă de propria lor neatenţie, reprezentanţii cei mai autorizaţi ai plutonului de frunte (**Vasile Teodor, Constantin Grigore, Ion Cosma** ş.a.) n-au mai putut conta în lupta pentru primele locuri. Cu toate acestea, am remarcat în ultimele două zile de concurs forţa redutabilă şi remarcabila inteligenţă a liderului sportului nostru cu pedale, **Vasile Teodor.** Deşi, practic, el nu mai avea nici o şansă să cucerească primul loc în „Cupa Olimpia", şi-a adus permanent contribuţia la dinamizarea etapelor, a contribuit efectiv la ridicarea mediei orare. Este un merit evident al acestui bun sportiv. Nu acelaşi lucru îl putem spune însă şi despre ceilalţi fruntaşi. Mulţi dintre ei au socotit concursul drept o formalitate pe care **trebuie** s-o îndeplinească. Concurînd fără tragere de inimă, neaducîndu-şi contribuţia la realizarea fazelor de atac, ei n-au dat un bun exemplu celor din generaţia tînără.

Fără discuţie, noul val din ciclismul românesc este reprezentat de un pluton numeros. Ceea ce nu este însă în conformitate cu cursul firesc de dezvoltare a unei generaţii de tineri rutieri se referă la mentalitatea lor faţă de modul cum trebuie obţinut progresul. Tinerii rutieri, chiar şi cei mai valoroşi dintre ei, nu consimt să muncească suficient nici la antrenamente şi nici în concursuri. Or, pregătirea, implicit şi valoarea, se obţin printr-o continuă activitate de pregătire, prin mărirea cantităţii şi calităţii antrenamentului, prin convingerea fermă că toate întrecerile trebuie folosite pentru verificarea stadiului atins. Tinerii noştri alergători se mulţumesc cu prea puţin. Dacă reuşesc să se numere printre cei din primul pluton, ei socotesc că au făcut prea mult, stau şi aşteaptă apoi să vadă cum vor evolua lucrurile şi de puţine ori se încumetă să ia pe cont propriu vreo acţiune sau să contribuie la reuşita celor iniţiate de colegii de alergare. Toată lumea mizează pe sprintul final. Din această cauză, cei mai mulţi dintre rutieri sosesc la capătul etapelor cu serioase rezerve, nu ştiu să se descurce în cursele cu adversari puternici, nu rezistă la medii orare ridicate, într-un cuvînt nu progresează pe măsura talentului lor. O altă caracteristică este aceea că — spre deosebire de generaţiile mai vechi — actualii rutieri cedează prea repede în disputa cu dificultăţile. Dacă au rămas din primul pluton (aceasta înseamnă că ar trebui să muncească serios pentru a-l reprinde), dacă traseul este prea greu sau vremea neprielnică, în sfîrşit, dacă nu există şansa unui clasament, bun, mulţi dintre noii rutieri abandonează fără nici o ezitare. Şi li se pare firesc să procedeze aşa... În aceste condiţii e greu de presupus că vor putea ajunge la nivelul cerut de competiţii ca „Turul Franţei" pentru amatori sau „Cursa Păcii".

În confruntarea dintre consacraţi şi tineret a cîştigat, de această dată, e drept, noua generaţie. **Ştefan Ene,** ciclist dotat, s-a clasat pe primul loc, alături de el fiind — pe locurile 3, 4, 5, 7 şi 8 — alţi alergători tineri. Aşadar, în primele 10 locuri ale clasamentului final au fost 6 rutieri tineri. Faptul este meritoriu, dar el nu spune mare lucru dacă ţinem seama de faptul că în pluton, acolo unde se verifică valoarea intrinsecă a fiecărui alergător, n-au dat dovadă de energie, de dorinţa de a contribui la detaşarea grupului fruntaş de urmăritori, de a fragmenta — cu eforturi proprii — plutonul evadaţilor. I-am urmărit cu foarte mare atenţie pe aceşti tineri. Cei mai mulţi dintre ei „tremurau" de frică, se ţineau cu... dinţii de pluton să nu-l scape, priveau cu disperare spre bornele kilometrice pentru a vedea cît a mai rămas din calvar. Cîte un sprint lung al lui Vasile Teodor îi întindea serios, obligîndu-i să ruleze sute de metri cu capul în ghidon pentru a reveni la adăpostul plutonului. Este greu în aceste condiţii să afirmi că victoria a fost de partea noului val. Mai ales că şi cei buni, tinerii capabili de acţiuni energice, au stat cuminţi, au aşteptat fără nici un gest de revoltă sprintul final, cel care conferă bonificaţii de timp salvatoare.

Evident, antrenorii sînt cei care trebuie să intervină pentru a schimba mentalitatea tinerilor rutieri. Este greu, însă, atîta timp cît şi ei sînt subjugaţi de furibunda goană după rezultate imediate. Totuşi, cineva trebuie să intervină. Poate că federaţia de resort, antrenorul federal, poate că propria conştiinţă a antrenorilor trebuie să-şi spună cuvîntul. Aşteptăm.

Hristache NAUM

---

atletism

Izmir 1972 — *JUNIORII ROMÂNI LA A III-a EDIŢIE A BALCANIADEI*

Juniorii români se află acum în preajma tradiţionalei întîlniri care euneşte în jurul sectoarelor de ărituri şi aruncări, pe pista de lergare, cei mai talentaţi reprezentanţi ai tinerei generaţii de tleţi din ţările balcanice. În acest n, gazda Jocurilor Balcanice — tît la juniori, cît şi la seniori — a fi importantul port de la Marea Egee, oraşul turc Izmir. Sîmbătă 2 şi duminică 23 iulie, în nocturnă, la lumina reflectoarelor (în ursul după amiezii, căldura toridă acestei luni ar împieta asupra andamentului concurenţilor) cei nai buni juniori din **Bulgaria, recia, Iugoslavia, România** şi **urcia** se vor întrece pe stadionul tletic din Izmir.

Cele două selecţionate de juniori le României — fete şi băieţi — leacă în Turcia, la cea de a treia diţie a Jocurilor Balcanice, cu ustificate aspiraţii de a-şi asuma Izmir un rol de prim ordin. Şi cestea se bazează nu atît pe continuarea tradiţiei (juniorii români au dominat precedentele confruntări balcanice) cît, mai ales, pe rezultatele obţinute în acest an olimpic şi care-i recomandă pe unii dintre ei printre primii juniori europeni, avînd deci şanse serioase la dobîndirea titlurilor balcanice. 1972 a debutat în confruntările internaţionale ale juniorilor tot cu întrecerile balcanice, de cros, acestea constituind pentru tinerii noştri, aşa cum s-a văzut ulterior, un debut de bun augur. Victoriile obţinute în primăvară la Atena au fost urmate, apoi, de cele realizate tot în capitala Greciei în compania reprezentativei eline de juniori şi de rezultatele de bună valoare înregistrate recent la campionatele naţionale de juniori şi seniori. Şi chiar dobîndirea titlurilor de campion la seniori de către unii juniori — **Adriana Surdu** (Lic. 2 Iaşi) la 100 m (12,0 s), **Liliana Leau** (L.C.E.A. Cîmpulung Muscel) la 400 m (54,9 s), **C. Anton** (C.S.S. Buc.) la prăjină (4,80 m), **M. Iordan** (Dinamo), la greutate (16,56 m), ştafeta L.C.E.A. Cîmpulung Muscel la 4 × 400 m (3:47,5) — au părut unora surprinzătoare, este cert că „noul val" nu intenţionează să preia doar ştafeta de la cei mai în vîrstă, ci încearcă să ridice ştacheta performanţelor naţionale. **Gheorghe Ghipu, Liliana Leau, Eleonora Monoranu, Roxana Vulescu, Eva Zörgö, Radu Gavrilaş, Nicolae Onescu,** au fost constanţi în această încercare, în timp ce **Gheorghe Megelea,** de exemplu, constituie o apariţie de „ultimă oră". Şi lista performerilor juniori ar mai putea continua, dar nu un bilanţ tranzitoriu interesează acum, ci valoarea intrinsecă a atletului, aptă să-l plaseze — prin efort conştient şi talent subordonat ţelului performanţei — într-o prestigioasă ierarhie internaţională la vîrsta deplinei afirmări. „Cazul" suliţaşului orădean Liviu David, recordman al probei înaintea lui Megelea, ni se pare ilustrativ în acest sens. Clasat pe locul IV la campionatele de juniori, cu un rezultat mult prea modest, el nu a fost inclus în echipa reprezentativă, ca după o săptămînă să încheie întrecerea seniorilor în poziţia a treia, asigurîndu-şi cu 69,60 m un loc în prima reprezentativă. Dar nu locul trebuie să intereseze, ci performanţa şi aceasta (ca şi nivelul probei de suliţă în ţara noastră...) este net inferioară standardului valoric internaţional.

Dintre învingătorii ediţiei precedente a Jocurilor Balcanice, desfăşurată la Atena, vor mai fi prezenţi la Izmir tripla campioană **Eleonora Monoranu** (100, 200 şi 400 m), dublul campion **Radu Gavrilaş** (110 m.g. şi decatlon), **Eva Zörgö** (suliţă), **Cornel Anton** (prăjină). Lor li se vor alătura reprezentanţii unei noi promoţii, din care patru fete (**Coculeana Bucătaru** — 100 m.g. şi pentatlon, **Mariana Nan** — disc, **Doina Spînu** — lungime, **Niculina Lungu** — 400 şi 4×400 m) şi doi băieţi (**N. Crişan** — 110 m.g. şi **V. Miloiu** — 4×400 m) sînt încă juniori II. Şi, după cum ne-a declarat antrenorul federal pentru problemele juniorilor, **Nicolae Mărăşescu,** reprezentativele României au şi la această ediţie multe puncte de sprijin în întrecerile de la Izmir, menite să desemneze pe cei mai buni tineri atleţi din Balcani.

Paul SLAVESCU

---

caiac-canoe

ÎN LUMEA PERFORMERILOR... DE MÎINE !

• Regata Snagov — o excelentă verificare valorică a juniorilor • Numeroase centre din ţară sînt reprezentate în echipa naţională, dar de ce lipseşte Timişoara ? • La cluburi a început să se muncească cu mai multă pasiune • Au fost aşteptaţi şi alţi antrenori...

Este, se ştie, vara fierbinte a pregătirilor olimpice...

Din cînd în cînd — în acest an, destul de frecvent — pista Snagovului este lăsată, însă, schimbului de mîine, juniorilor. Inutil, desigur, să mai subliniem că o asemenea preocupare este mai mult decît lăudabilă, că factorii de resort fac bine că se gîndesc mai departe decît starturile de la München.

Sîmbătă şi duminică, 80 de juniori din ROMÂNIA, R.D. GERMANĂ, POLONIA şi UNGARIA au fost „stăpînii" Snagovului. Nu vom reveni asupra rezultatelor — după cum este conoscut, favorabile reprezentanţilor noştri — propunîndu-ne, de data aceasta, doar cîteva consideraţii generale, de perspectivă.

Cu toate că a început cu cîteva surprize mai puţin plăcute, regata internaţională de caiac-canoe a juniorilor ne-a oferit, din nou, prilejul să constatăm că avem o garnitură tînără de certă valoare (ne-o spune nu numai lista învingătorilor...), alcătuită din sportivi reprezentînd numeroase centre din ţară. Apreciind munca şi rezultatele antrenorilor de lot — **Victor Alexandrescu** şi **Igor Lipalit** — se cuvine, totodată, să elogiem pasiunea şi priceperea cu care muncesc de mai multă vreme tehnicienii care pregătesc secţiile de juniori de la **Delta şi Pescarul Tulcea, C.N.U., Steaua, Voinţa Arad, Şcoala sportivă 2 Bucureşti, C.S.S., Olimpia Bucureşti, Portul Brăila.**

În cele două zile de întreceri ne-am dat seama că a început să dispară... îngăduinţa faţă de evoluţiile juniorilor. Pretenţiile au crescut, se are în vedere posibilitatea de promovare a celor mai valoroşi în lotul seniorilor (şi sînt destule speranţe !). De aceea se caută adversari redutabili, se urmăreşte în primul rînd îmbunătăţirea performanţelor. Nu ne-a surprins, de aceea, nivelul tehnic ridicat al unor curse. Nici spectaculozitatea finalelor, nici sosirile cu departajări posibile numai prin puţine zecimi de secundă. Oaspeţii au dat tinerilor noştri reprezentanţi o replică extrem de viguroasă (în special caiaciştii din R.D. Germană şi canoiştii din Ungaria) şi poate tocmai de aceea am avut adesea impresia că cei care îşi dispută finalele probelor — la 1 000 m, dar mai ales la 500 m — sînt... seniori cu o bună experienţă de concurs.

Rezultă, aşadar, utilitatea deosebită a unor asemenea competiţii (deci nu este vorba numai de regate „uşoare" cum a fost întîlnirea bilaterală cu caiaciştii şi canoiştii bulgari !) pentru a afla cît mai exact cum stăm în planul valoric al ierahiei europene a juniorilor. Pentru că anul viitor vor avea loc campionatele continentale şi, desigur, pentru că dintre aceşti tineri vor trebui, în primul rînd, selecţionaţi cei care ne vor reprezenta la viitoarele ediţii ale Jocurilor Olimpice.

N-am subliniat întîmplător eforturile şi bunele rezultate obţinute în direcţia pregătirii din vreme a schimbului de mîine în acest sport faţă de care de ani de zile se emit, în mod justificat, atîtea pretenţii. Fiecare acţiune înscrisă în această arie de preocupări trebuie, după părerea noastră, privită cu toată grija şi responsabilitatea. Or, din păcate, în cele două zile de concurs — admirabile prilejuri de îmbogăţire a cunoştinţelor — am văzut la Snagov prea puţini dintre antrenorii bucureşteni (nu ne referim, desigur, la cei care răspund de pregătirea lotului olimpic) şi aproape nici unul din provincie. Nu este prima dată cînd înregistrăm asemenea absenţe...

Simpla consultare a listelor de start ne arată, de asemenea, că **Timişoara** — centru de tradiţie în sportul caiacului şi canoei — nu este reprezentată în echipa naţională de juniori. Iată o contribuţie care se cere dată într-un viitor cît mai apropiat !

Programul competiţional al juniorilor români continuă cu cîteva etape inportante : revanşa întîlnirii cu echipa Bulgariei (la Sofia), campionatele naţionale şi participarea la „Regata prieteniei", programată la Tata, în Ungaria. Poate că după aceste examene — deşi în prim-plan se situează, firesc, echipa olimpică — se va găsi posibilitatea unei analize a contribuţiei adusă de centrele de caiac-canoe, a muncii desfăşurate în acest sezon de antrenorii juniorilor noştri. Ar fi, credem, şi necesar şi... stimulativ.

Dan GARLEŞTEANU

CONCLUZII LA CAMPIONATUL DIVIZIEI A

POSTURI „ACOPERITE" ȘI DEFICITARE LA ECHIPELE NOASTRE DE CLUB

Și fotbalul nostru își are valorile lui (de ce să n-o spunem, mai ales la sfîrșitul acestui sezon în care echipa națională s-a aflat la un scurt pas de calificare printre primele patru europene, iar trei formații de club, Steaua, U.T.A., Rapid, au sărit noi trepte pe scara valorilor continentale, ajungînd pînă în turul III) reliefate, mai de mult sau mai proaspăt, în partidele de campionat și girate, apoi, la națională, în dificilele partide internaționale oficiale. Ne referim, desigur, la jucători care în acești ultimi ani au îmbrăcat tricoul diferitelor reprezentative (A și olimpică), la **Adamache, Răducanu** și **Ghiță**, la **Dinu, Lupescu, Sătmăreanu** și **Deleanu**, la **Dumitru** și **Radu Nunweiller**, la **Lucescu, Dembrovschi, Dobrin, Domide, Dumitrache, Neagu** și **Iordănescu**.

Și ei nu sînt singuri. În campionatul Diviziei A, foarte aproape de nivelul portarilor — tricolori au evoluat și **Ștefan** („U" Cluj), **Vidac** (U.T.A.), **Stan** (F.C. Argeș), **Mihai Ionescu** (Petrolul). Sînt și mai mulți fundașii centrali cu bun randament, cum ar fi arădenii **Lereter** și **Pojoni**, piteștenii **Vlad, Olteanu** și **Barbu**, clujenii **Pexa** și **Solomon**, brașoveanul **Olteanu**, ieșenii **Ianul** (desigur, pînă la accident) și **Stoicescu**, rapidistul **Boc** și perolistul **Bădin**. Iată dar, suficiente echipe, beneficiind de nume de redutabili fundași centrali, jucători care acoperă o zonă importantă în fața propriilor porți.

Prospectînd mai departe, observăm că echipele noastre de Divizia A nu duc lipsă nici de oameni de mijlocul terenului, pregătiți pentru a face față, în mod corespunzător, în această porțiune-cheie a terenului. Este cîmpul de acțiune, laborioasă, rațională, al lui **Petescu** și **Broșovschi** (U.T.A.), **Anca** și **Mihăilă** („U" Cluj), **Marian Popescu** și **Prepurgel** (F.C. Argeș), **Bölöni** și **Hajnal** (A.S.A. Tg. Mureș), **Ghergheli** și **Kadar** (Steagul roșu), **Vigu** și **Naom** (Steaua). Sînt, iată, destule rezervele noastre interne, aici, la mijlocul terenului (ne referim îndeosebi la **Anca, Broșovschi, Hajnal, Bölöni**), în cazul în care ar apare, cumva, vreo defecțiune la națională

Mai slab — acum apar și posturile deficitare ale echipelor noastre — stăm la celelalte capitole, spre zonele laterale ale apărărilor imediate și în linia întîi.

Vorbind mai întîi de fundași, nu ignorăm, firește, existența unor elemente utile formațiilor lor (precum **Crețu** la „U" Cluj, **Mioc** la S.C. Bacău, **Pop** la Rapid, **Ivăncescu** la Steagul roșu, **Popovici** la U.T.A., **Ivan** la F.C.A., ș.a.), dar asta să fie, oare, suficient? Moi credem că nu, de vreme ce nu mai departe de trecutul sezon internațional (cînd **Mocanu** era accidentat, iar **Deleanu** fără formă sportivă) antrenorul Angelo Niculescu nu găsea cui să-i ofere tricoul cu nr. 4. Chiar și formațiile de club se cîrpesc greu cu apărători laterali: la Dinamo, de pildă, **Cheran** nici azi nu-l face uitat pe Cornel Popa, la Rapid, **Codrea** se află încă în umbra lui Greavu, la Steagul roșu accidentarea lui **Rusu** a fost, multă vreme, ireparabilă, la „U" Cluj veteranul **Cimpeanu** a fost nevoit să revină, la Steaua e delicată problema cînd nu este Sătmăreanu, Mai toate echipele din Divizia A au a se plînge: **Stoica** și **Ghirca** (Farul) apelează nu o dată la mijloace mult prea rudimentare în duelurile cu adversarii direcți, **Velea** (Universitatea Craiova), **Cheran** (Dinamo), **Birău** (U.T.A.), **Codrea** (Rapid), și nu numai ei, se plasează adesea defectuos; **Mioc** (S.C. Bacău) și chiar **Sătmăreanu** își lasă zona descoperită prin „urcări" nu întotdeauna judicioase. Ne lipsesc, într-adevăr, fundașii marginali de autentică clasă, apărători în accepțiunea modernă a postului.

Și am ajuns la linia întîi, unde, cum remarcam, apar și aici posturi deficitare. Mai puțin la înaintașii de formație coordonatori sau dispeceri, cum li se mai spune, pentru că, de bine de rău, la această specialitate întîlnim ceva nume: în afara lui **Dobrin** și **Dembrovschi**, citați la valorile naționalei, se disting în Divizia A **Dumitriu II** (Dinamo), **Multescu** (Jiul), **Pescaru** (Steagul roșu), **Marin Stelian** (Rapid), **Nagy** (A.S.A. Tg. Mureș), ultimul un mijlocaș la formația mureșeană, dar mai mult cu sarcini de „centrocampist".

Deficitul în linia întîi începe cu aripile și se continuă cu vîrfurile. Într-adevăr, echipele noastre duc lipsa extremelor (de meserie sau nu), a jucătorilor în stare să se descurce pe zonele laterale ale atacului prin fructificări de situații, din unghiurile de acțune specifice lor sau prin centrări oportune. Nu pledăm pentru o reîntoarcere la trecut, dar exemplele culese din fotbalul internațional demonstrează cu prisosință că echipele mari au și astăzi în componența lor o extremă valoroasă de meserie: Jairzinho, la brazilieni, Kremers, la vest-germani, Kaiser, la Ajax ș.a.m.d. Or, cu mici excepții (**Marcu** — Univ. Craiova, **Both** — U.T.A., **Jercan** — F.C. Argeș), extremele noastre sînt departe de a acționa cu eficiența dorită. Și, ca o consecință firească, pe lista principalilor realizatori ai Diviziei A apar **Jercan** (cu 8 goluri), **Marcu** (7 goluri) și **Both** (6 goluri). În rest...

Puține sînt divizionarele A satisfăcute, cu cuplurile lor de înaintași centrali, mai precis cu vîrfurile lor de atac, întrucît, și la noi, de o bună bucată de vreme, majoritatea echipelor acționează și acasă și în deplasare, potrivit canoanelor lui 1—4—3—3, cu un singur pion avansat în zona centrală din fața porții adverse. În această categorie ar intra, deci, doar U.T.A. (**Kun II**), Rapid (**Neagu**), „U" Cluj (**Adam**) și, parțial, S.C. Bacău, deoarece **Rugiubei** n-a rezistat pînă la finiș. Putem eticheta, însă, drept oameni de gol niște vîrfuri cu sub 20 de goluri la activ (**Oblemenco**, paradoxal, n-a fost un vîrf veritabil în campionatul trecut), pe parcursul a 30 de meciuri? Doar cu maximum de îngăduință, întrucît acești pioni avansați nu întrunesc toate calitățile absolut necesare unor jucători puși să acționeze în această „zonă a adevărului", vîrfurilor de finețe, de tipul lui Kun, le lipsește decizia, dîrzenia, celorlalți — percutanți, de tipul lui Neagu, **Adam, Mureșan** — le-ar mai fi necesară o doză sporită de subtilitate.

G. NICOLAESCU

fotbal

15. POLITEHNICA — O ECHIPĂ MĂCINATĂ DE CONFLICTE INTERNE ȘI ÎNVINSĂ DE PROPRIILE-I SLĂBICIUNI

DIVIZIA A 1971-1972
Retrospectivă

Trista istorie, din campionatul recent încheiat, a **Politehnicii Iași** este în esență istoria unui conflict antrenor-jucător. De fapt, o recidivă a unei situații, consumată cu doi ani în urmă, în împrejurări asemănătoare, pe aceeași scenă din Dealul Copoului, dar cu alte... măști. Atunci, în vara fierbinte a lui 1970 Politehnica, scăpată ca prin minune de exilul Diviziei B, concedia un antrenor sîrguincios și devotat, absolvind de orice răspundere jucătorii. Serban Justin, „marele vinovat", căzut în dizgrația propriilor discipoli, părăsea astfel echipa învins și poate resemnat, lăsînd unora impresia unei rezolvări potrivite.

Și a venit în locul său Vintilă Mărdărescu, tehnician valoros și experimentat, căruia nu i-a trebuit prea mult timp ca să cîștige încrederea și sprijinul necesar.

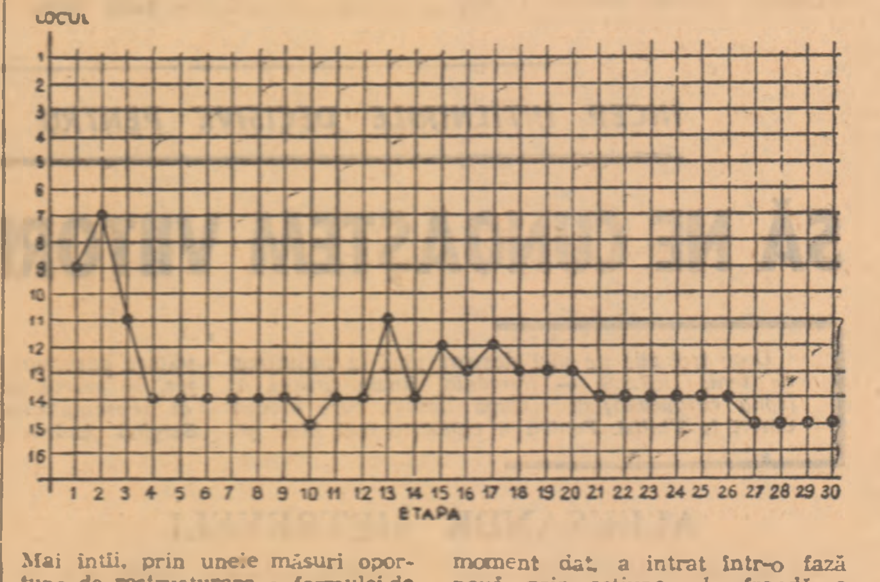

Mai întîi, prin unele măsuri oportune de restructurare a formulei de echipă, apoi prin promovarea inspirată a unui spirit ofensiv și, în sfîrșit, după primele mari și surprinzătoare succese, prin mobilizarea colectivă în jurul ideii de luptă pentru șefia clasamentului! Un tur de campionat lucrurile au mers foarte bine. Toată lumea privea cu uimire „minunea", ce părea că făcuse din modesta Poli, un team de mîna întîi. În Dealul Copoului entuziasmul, hrănit adeseori cu iluzii, făcea pe mulți să-și piardă simțul măsurii. Într-o asemenea ambianță, în returul din primăvara anului trecut, Gil Mărdărescu — stăpîn pe situație — a socotit nimerit momentul să-l lanseze pe Mărdărescu-junior în focul Diviziei A. Euforia era prea mare la Iași ca să existe obiecții. Și apoi, Mircea era un jucător destul de talentat și cu certe posibilități de afirmare. Cu toate acestea însă, jucătorii — o parte dintre ei — au considerat chiar de la început promovarea lui Mărdărescu II nu ca pe o necesitate, ci ca un act de favoritism. Și s-au opus titularizării lui, înveșmîntată într-un aer de pseudoechitate și infatuare. Mai întîi discret, apoi din ce în ce mai deschis. Între timp și Politehnica începuse să mai coboare în clasament, pentru ca, în finalul campionatului trecut, să încheie întrecerea pe locul 8, cu 30 de puncte, adică numai cu trei mai mult decît cu un an înainte, sub bagheta lui Justin.

A venit după aceea perioada de pregătire în vederea actualului campionat. Și, odată cu aceasta conflictul, aparent stins la un moment dat, a intrat într-o fază nouă prin acțiunea de frondă a „familiei" Cuperman—Moldoveanu, îndreptată împotriva „familiei" Mărdărescu. În fața refuzului celor doi titulari de a participa la antrenamente, Gil Mărdărescu renunță inițial la ei și-și manifestă intenția de a-i înlocui cu jucători de rezervă. Dar intenția lăudabilă a antrenorului nu se traduce în fapt. Moldoveanu și Cuperman — vinovați de grave acte de indisciplină — apărînd totuși în formația din prima etapă, fără o instruire corespunzătoare. Ce se petrecuse în intimitatea echipei Politehnica, pentru ca hotărîrea antrenorului să fie infirmată, este mai puțin important acum. Cert este că autoritatea sa de pedagog suferise o grea lovitură, iar calea compromisurilor și a imixtiunilor fusese larg deschisă.

De aici a început apoi calvarul. O dramă în mai multe acte și ... etape. Primul act s-a consumat pînă la meciul pe teren propriu cu Petrolul. Echipa ieșeană acumulase în patru jocuri două puncte și deținea locul 14 în clasament. În săptămîna premergătoare partidei cu formația ploieșteană, fronda jucătorilor a pus din nou antrenorului în față problema lui Mărdărescu II: „Jucăm dar fără Mircea". Și Mărdărescu-tatăl silit să accepte ultimatumul (!) a sperat într-o soluție salvatoare. La rîndul ei echipa, fără Mărdărescu-fiul, a crezut într-o redresare spectaculoasă. Dar n-a fost așa. Meciul cu Petrolul a fost pierdut și apoi pînă în etapa a XI-a, decepțiile au fost mai numeroase decît satisfacțiile. De aici încolo se instalează o liniște relativă în relațiile antrenor-jucători și Politehnica parcurge o perioadă de redresare pe care încheierea turului o confirmă cu un mulțumitor loc 12.

A venit apoi returul. Fără Mărdărescu II, plecat să-și satisfacă stagiul militar. Dar și fără Cuperman și Moldoveanu, absenți și ei, printr-o bizară orînduire a sorții, tot din motive obiective (accidentați) din formația de bază. Începutul este totuși bun. Echipa acumulează puncte și speră. Nu mult însă căci încep din nou neplăcerile: Ianul, Costaș, Marica, Romilă I: accidentați. Neșansă sau consecințele lipsei de pregătire? Oricum însă, după jocul cu C.F.R. Cluj, pierdut la Iași cu 2—4, rănile se deschid din nou. Încep iarăși acuzațiile grele la adresa antrenorului. Ianul — liderul echipei — imobilizat în ghips amenință că „dă cărțile pe față"! Conflictul ia proporții. Și timpul trece, etapele se scurg una după alta, echipa se afundă tot mai mult pe drumul spre B. Publicul ieșean este din ce în ce mai străin, față de cei pe care nu de mult îi diviniza. Și în timp ce întrecerea se apropie de final, Politehnica încearcă imposibilul. Dar este prea tîrziu. Duminică 25 iunie pe stadionul din Tg. Mureș sentința este semnată.

...Epilogul acestei istorii este trist, la fel de trist ca și istoria echipei dominată de conflicte și compromisuri în întreg acest campionat. Politehnica, măcinată de adînci frămîntări interne, a fost învinsă de propriile ei slăbiciuni.

Mihai IONESCU

LOTUL DE JUCĂTORI FOLOSIȚI:

Costaș, Naste și Pop — portari; Romilă I Ianul, Alecu, Stoicescu, Pal, Hancearuc, Greerosu — fundași; Mărdărescu II, Simionaș, Marica, Sofian, Romilă II — mijlocași; Incze IV, Cuperman, Lupulescu, Moldoveanu, Dănilă, Ciobotaru, Amarandei și Moldovan — atacanți.

Consfătuirea antrenorilor divizionari A

SUB SEMNUL RESPONSABILITĂȚILOR CRESCÎNDE

O DEZBATERE UTILĂ,

Ieri s-a desfășurat la Centrul „23 August" consfătuirea antrenorilor echipelor de fotbal divizionare A, la care au luat parte membri ai Colegiului central al antrenorilor, antrenori federali și 26 dintre tehnicienii care răspund în prezent de instruirea formațiilor din primul eșalon al fotbalului nostru.

În deschiderea lucrărilor consfătuirii, președintele F. R. Fotbal, *Mircea Angelescu*, a subliniat importanța acestei acțiuni în contextul evenimentelor politice de importanță majoră pe care le trăiește poporul nostru, al obiectivelor și răspunderilor ce revin fotbalului românesc pe tărîmul afirmării și consacrării sale internaționale.

La primul punct al ordinei de zi, antrenorul federal *Angelo Niculescu* a prezentat referatele privind modul de desfășurare a campionatelor republicane de seniori și tineret pe anul competițional 1971—1972. Bine documentată și însoțită de grafice — reflectînd aspecte semnificative în legătură cu capacitatea de efort a jucătorilor, frecvența jocului ofensiv și starea disciplinară — expunerea antrenorului echipei naționale a trecut în revistă principalele realizări și insuficiențe manifestate în activitatea primelor 16 divizionare ale țării, cauzele și unele măsuri care se impun pentru o mai bună valorificare a fondului de jucători fruntași pe plan competițional intern și internațional.

La discuțiile, pe marginea celor două referate expuse au luat cuvîntul opt dintre antrenorii prezenți la consfătuire: *Dumitru Nicolae-Nicușor, Const. Rădulescu* (Sport Club), *N. Proca, I. Motroc, V. Stănescu, I. Oană, T. Bone* și *T. Jurcă*. Participanții la discuții s-au referit în mod deosebit la unele aspecte specifice muncii lor de instruire și educație, răspunzînd în principal la următoarele probleme asupra cărora trebuie să se îndrepte și în viitor eforturile tehnicienilor noștri: îmbunătățirea capacității de efort, necesitatea obiectivizării antrenamentelor și jocului, recuperarea efortului fizic și evidența acestuia, valorificarea integrală a jocului-școală, sporirea exigenței față de îndeplinirea sarcinilor.

În continuarea lucrărilor conferinței, președintele Colegiului central al antrenorilor, *I. Șiclovan*, a prelucrat indicațiile tehnico-metodice pentru noul an competițional 1972—1973, privind îmbunătățirea organizării și a conținutului procesului instructiv-educativ, instituirea sistemului de probe de control, pregătirea echipelor de tineret și a celor de copii și juniori.

În încheierea lucrărilor, a luat cuvîntul președintele C.N.E.F.S., *Anghel Alexe*, care a subliniat importanța consfătuirii și a arătat că sprijinul neprecupețit acordat de partid și de stat mișcării sportive din țara noastră, inclusiv fotbalului, obligă la o muncă mai organizată și calitativ superioară, la rezultate de valoare care să confirme drumul ascendent al soccerului românesc în arena sportivă internațională.

LOVITURA DE ÎNCEPERE A C. E. UNIVERSITARE

(Urmare din pag. 1)

Traian Tomescu membru al Comisiei de organizare a grupei de la București.

La **Constanța**, antrenorii lotului reprezentativ al țării noastre, **C. Cernăianu** și **R. Cosmoc**, au rulat întregul lot cu ocazia meciului de duminică seara, în compania **Farului**, dar nu s-au decis asupra formației pe care o vor trimite în teren mîine, în jocul inaugural, cel cu selecționata **Maltei**. De la Craiova ne vin vești confirmînd recordul de spectatori pe care acest oraș îl va înregistra. În sfîrșit, de la **Cluj**, colega noastră **Nușa Demian** transmite: „Cu excepția echipei iugoslave — care a sosit luni seara tîrziu — celelalte trei formații se află la Cluj de duminică. Ele au început rapid acomodarea cu orașul și cu gazonul stadionului nr. 3 al parcului sportiv Babeș, prevăzut ca teren de antrenament. Cea mai sugestivă declarație ni s-a părut aceea a antrenorului echipei Angliei care a spus că formația lui nu a venit la acest campionat pentru a face un fotbal de vacanță. Prima formație care și-a programat antrenamentul pe terenul din parcul Babeș a fost selecționata Spaniei, fostă deținătoare a titlului. Antrenorul ei, Manuel Penalva, ne-a declarat că formația deplasată în România este compusă în majoritate din studenți madrileni. În vreme ce fotbaliștii spanioli se antrenau cei englezi făceau turul orașului iar cei bulgari se odihneau după călătoria din timpul nopții".

Competiția va fi urmărită de o serie de personalități reprezentînd F.I.S.U. și U.E.F.A. Pentru astăzi, la ora 15, este prevăzută la București ședința Comitetului de organizare cu toți delegații echipelor. Această reuniune va da formă definitivă programului, va efectua validarea participanților și va ratifica delegarea arbitrilor.

PROGRAMUL DE MÎINE ȘI PÎNĂ LA 30 IULIE

Iată programul complet al marei întreceri a reprezentativelor universitare de fotbal din Europa:

GRUPA I: CRAIOVA

19 iulie: U.R.S.S. — „U" Craiova și Cehoslovacia — Luxemburg
21 iulie: „U" Craiova — Luxemburg și U.R.S.S. — Cehoslovacia
23 iulie: Cehoslovacia — „U" Craiova și Luxemburg — U.R.S.S.

GRUPA A II-A: CLUJ

19 iulie: Spania — Bulgaria și Anglia — Iugoslavia
21 iulie: Bulgaria — Iugoslavia și Spania — Anglia
23 iulie: Anglia — Bulgaria și Iugoslavia — Spania

GRUPA A III-A: BUCUREȘTI

19 iulie: Franța — Sportul studențesc și Belgia — Ungaria
21 iulie: Sportul studențesc — Ungaria și Franța — Belgia
23 iulie: Belgia — Sportul studențesc și Ungaria — Franța

GRUPA A IV-A: CONSTANȚA

19 iulie: România — Malta și Olanda — R.F. a Germaniei
21 iulie: Malta — R.F. a Germaniei și România — Olanda
23 iulie: Olanda — Malta și R.F. a Germaniei — România

— Precizăm că echipele Universitatea Craiova și Sportul studențesc participă în afară de concurs și nu intră, deci, în clasamentele grupelor. Primele două clasate din fiecare grupă se califică pentru următoarea fază a competiției, sferturile de finală.

CONSTANȚA: 25 și 26 iulie — SFERTURILE DE FINALĂ
CONSTANȚA: 28 iulie — SEMIFINALELE
CONSTANȚA: 30 iulie — MECIUL PENTRU LOCURILE 3—4 ȘI FINALA

handbal

După turneul Selecționatei orașului București în Algeria

REVELAȚIA ECHIPEI, UN „NEOLIMPIC": MIHAI MARINESCU

— declară antrenorul Cornel OȚELEA

În această perioadă de pauză competițională internă, o selecționată masculină a orașului București, cuprinzînd și cîțiva jucători din lotul olimpic, a întreprins un turneu de mai multe jocuri în Algeria. La întoarcerea în țară, am solicitat antrenorului **Cornel Oțelea** cîteva amănunte privind evoluția formației pe care a condus-o.

— Ce echipe ați întîlnit și care sînt rezultatele obținute?

— Am susținut trei partide în localitatea Oran, întîlnind de două ori selecționata studențească a Algeriei și o dată reprezentativa A a țării gazdă. În această ordine am obținut următoarele rezultate: 20—21, 17—13 și 24—10.

— Cum se explică faptul că ați suferit o înfrîngere în fața echipei studențești?

— Adversarele noastre au purtat doar titulaturi diferite, în realitate fiind vorba de întregul lot de handbal al Algeriei, împărțit în două echipe, dintre care aceea care evolua sub denumirea de selecționata studențească era cea mai puternică.

— Cum s-au comportat cei cîțiva olimpicilor români aflați în componența echipei pe care ați condus-o?

— Evoluții remarcabile au avut portarul **Orban** și tînărul **Drăgăniță**, în timp ce **Wilisch** și **Hornea** au constituit și ei prezențe notabile în cadrul formației. Revelația acestui turneu a fost, însă, un „neolimpic" — **Mihai Marinescu**, aflat în mare vervă, sobru și foarte util echipei

— Știm că, de cîteva luni, la cîrma naționalei algeriene se află maestrul emerit al sportului Mircea Costache II. Ce a reușit el cu echipa pînă în momentul de față?

— Știți probabil că în cadrul Turneului preolimpic de calificare, finala africană a opus echipele Algeriei și Tunisului, ambele pregătite de antrenori români. Au cîștigat tunisienii, elevii profesorului Haralambie Firan, care vor fi astfel prezenți la J.O. de la München. În privința handbaliștilor pregătiți de Costache II, ei au înregistrat un vizibil progres tehnic față de anul trecut, descurcîndu-se din ce în ce mai bine și sub aspectul tactic, dar au încă lacune în apărare. Firește, lacune care pot fi remediate în timp.

Horia ALEXANDRESCU

natație

E. ALMER 2:13,9 LA 200 M DELFIN — NOU RECORD NAȚIONAL

REȘIȚA, 17 (prin telefon, de la corespondentul nostru județean). În cadrul unui concurs desfășurat la Reșița, **Eugen Almer** a stabilit un nou record național în proba de 200 m delfin, fiind cronometrat în 2:13,9. Vechiul record (2:15,5 din 1968) aparținea mureșanului Adalbert Covaci. Pe locul secund s-a clasat **Dietmar Wetterneck** cu 2:18,7 — nou record național de juniori II.

Alte rezultate: Wetterneck 2:21,8 și Gropșan 2:29,6 la 200 m spate; Lavinia Donea 2:44,5 la 200 m spate; Ion Sporea 61,7 la 100 m liber.

Doru GLĂVAN

LA SEMICERC...

● Echipa masculină de Divizia A **Trotușul Gh. Gheorghiu-Dej** a participat, în urmă cu cîtva timp, la festivalul organizat de asociația sportivă ASKO Viena, în cadrul căruia a fost programat și un turneu de handbal. Formația română a ocupat primul loc, întrecînd cu 15—13 (6—8) pe ESV Stadlau, cu 12—7 (5—3) pe ASTV Innsbruck și cu 27—16 (15—5) pe Zentralsparkass Viena.

● Amînate la cererea federației de specialitate din S.U.A., întîlnirile amicale dintre reprezentativele masculine olimpice ale **României** și **Statelor Unite** se vor desfășura în noua sală de la Pitești, între 26 și 30 iulie.

● Începînd cu data de 21 iulie, echipa feminină **Luci Moscova** va efectua un turneu de mai multe jocuri în țara noastră. Handbalistele sovietice vor evolua la 22 iulie la Brașov, în compania **Rulmentului**, la 25 iulie la Odorhei, în fața **Voinței** din localitate și la 28 iulie la București, unde vor întîlni proaspăta divizionară A **Progresul**.

● În luna august, mai multe echipe de peste hotare vor efectua turnee în țara noastră. **Banick Karvina** (Cehoslovacia) și **Metaloplastika Sabac** (Iugoslavia) participă la turneul organizat de **Minaur Baia Mare** între 11 și 13 august, iar **Vardar Skoplje** va fi oaspetele **Politehnicii Galați**. Tot în această lună, formația feminină **Universitatea Timișoara** va întreprinde un turneul în Cehoslovacia.

● A fost stabilită componența celor patru serii ale Diviziei B. Iată alcătuirea lor: MASCULIN, **seria I**: Politehnica Galați, S.C. Bacău, Știința Bacău, Voința Bacău, Agronomia Iași, Relonul Săvinești, Comerțul Constanța, Rafinăria Teleajen, Rapid București și Universitatea Craiova; **seria a II-a**: Știința Lovrin, Gloria Arad, Banatul Timișoara, A.S.A. Sibiu, Metalul Copșa Mică, Timișul Lugoj, C.S.M. Reșița, Constructorul Oradea, A.S.A. Tg. Mureș și Chimia Făgăraș; FEMININ, **seria I**: Confecția București, Voința București, Constructorul București, Universitatea Iași, Tomistex Constanța, Gloria Buzău, Spartac Ploiești și Voința Craiova; **seria a II-a**: „U" Cluj, C.S.M. Sibiu, Constructorul Baia Mare, Jiul Petroșani, Textila Sebeș, Sparta Mediaș, Voința Sighișoara, Universitatea II Timișoara, Teba Arad și Chimia Făgăraș.

Prima etapă a campionatului Diviziei B, ediția 1972-73, este programată la 3 septembrie.

BÖLÖNI, DIN CONSTELAȚIA DE TALENTE DE PE MUREȘ

În constelația de talente de pe Mureș, **Bölöni** este, alături de **Hajnal**, unul dintre băieții de viitor. Selecționat de **Angelo Niculescu** pentru meciul cu Italia, n-a putut fi prezent la întîlnirea cu **Mazzola** pentru că în aceeași zi, ca absolvent al clasei a XII-a a Liceului „Papiu Ilarian" din Tg. Mureș, avea examenul de bacalaureat, pe care l-a trecut cu succes. În același timp devenise și indisponibil după meciul A.S.A.—Rapid: în repriza a doua, după o săritură la cap, a aterizat greșit, producîndu-și o ușoară smulgere de ligamente, ceea ce l-a făcut pe dr. **Halmagyi**, medicul formației mureșene, să-i pună piciorul în ghips.

Ladislau Bölöni, care abia anul viitor, la 11 martie, împlinește 20 de ani, nu este — totuși — un nume nou în fotbalul nostru, dacă avem în vedere cele 18 selecționări ale sale în lotul național de juniori, precum și întîlnirea de tineret Franța—România, disputată în primăvara acestui an la Le Havre, în care jucătorul cu nr. 10 de la A.S.A. (număr predestinat?) a fost prezent. Un alt **Bölöni, Ștefan**, fratele lui **Ladislau**, a fost și el chemat de antrenorul **Gh. Ola** în lotul național de juniori. Era în anul 1966. Dar **Ștefan** s-a dedicat total studiilor la Facultatea de stomatologie din Tg. Mureș. **Ladislau** vrea să-și urmeze fratele la aceeași facultate, dar totodată dorește să nu uite nici de fotbal.

Cei doi frați au învățat jocul cu mingea la Tîrnăveni, la Chimica, formația care a adus pe lume sumedenie de fotbaliști talentați, devenind un adevărat rezervor pentru A.S.A. Alături de subiectul acestor rînduri, în echipa militară figurează și **Fazekas**, și **Unchiaș**, și **Palfy** de la „tineret-rezerve", după cum cu cîțiva ani în urmă activa **Dondoș**. Cei mai mulți sînt opera unui tînăr profesor de educație fizică din orașul combinatului chimic, îndrăgostit de fotbal. Numele său: **Ioan Meszaros**. Umblă prin școli, colindă satele din jurul orașului, cheamă la antrenament pe cei mai buni și îi duce de la pitici la juniori, de la juniori în Divizia C, de unde își găsesc singuri drumul spre „A" și chiar spre națională. Ioan Meszaros e unul dintre cei ce muncesc fără a face zgomot în jurul numelui lor.

— Ce ai simțit cînd ai auzit de selecționarea în prima echipă națională?, l-am întrebat pe tînărul jucător mureșan Bölöni, pe care l-am întîlnit recent la Tg. Mureș.

— Am aflat la Pitești, la meciul cu F. C. Argeș. Am rămas surprins. Apoi m-am gîndit foarte mult la selecționarea mea. Mi s-a făcut teamă. Teama a crescut cînd am auzit că se va juca în nocturnă. Apoi mi-am adus aminte că în aceeași zi am bacalaureatul și a trebuit să renunț. Tare rău mi-a părut, pentru că nu știu dacă voi mai primi vreodată vreo telegramă pentru a mă prezenta la lot. De fapt, nici nu știu dacă pot juca alături de Nunweiller VI, de Dumitru. Cu experiența lor, cu știința lor...

— Ce medie ai la educație fizică?

— 10!

— Mai ai și alte medii de 10?

— În ultimul trimestru, la chimie și la fizică. Alături de literatură, sînt cele trei obiecte care-mi plac cel mai mult.

— După ce meciuri te-ai simțit bine?

— După cel de la Pitești, în care l-am ținut pe obrin; după cele de la București, cu Steaua și Dinamo. După fiecare din ele am simțit că am făcut ceva pentru echipă.

— Și care sînt proiectele tale?

— În primul rînd, examenul de admitere la stomatologie. Apoi voi mai vedea.

Acesta este, la 19 ani, Bölöni II.

Mircea TUDORAN

ÎN ATENȚIA PARTICIPANȚILOR DE LA TRAGEREA SPECIALĂ LOTO A VACANȚEI, DE ASTĂZI 18 IULIE 1972

Tragerea specială Loto a Vacanței va avea loc la București în sala Clubului Dinamo din șoseaua Ștefan cel Mare, la ora 18.30. Tragerea va fi radiodifuzată iar panoul cu rezultate va fi televizat în timpul serii.

● Depunerea biletelor cîștigătoare se va face pînă în ziua de sîmbătă 22 iulie 1972, la ora 13 în orașele reședință de județ și pînă vineri 21 iulie 1972, la ora 13 în celelalte localități.

● Omologarea premiilor se va efectua în ziua de miercuri 26 iulie 1972.

● Astăzi este ULTIMA ZI în care vă mai puteți procura biletele pentru tragerea Pronoexpres de miercuri 19 iulie a.c., tragere care va fi televizată direct din Studioul de Televiziune cu începere de la ora 18.40.

PREMIILE TRAGERII PRONOEXPRES NR. 28 din 12 iulie 1972

Extragerea I: Cat. 1: 1 variantă 10% a 100.000 lei; cat. 2: 1,95 a 35.180 lei; cat. 3: 6,45 a 10.636 lei; cat. 4: 38,50 a 1.782 lei; cat. 5: 138,85 a 494 lei; cat. 6: 4.511,95 a 40 lei.

REPORT cat. 1: 926.721 lei.

Extragerea II: cat. B: 16,85 variante a 4.748 lei; cat. C: 32,20 a 2.485 lei; cat. D: 1.974,25 a 60 lei; cat. E: 123,20 a 200 lei cat. F: 2.738,45 a 40 lei.

REPORT cat. A: 304.149 lei.

Premiul de 100.000 lei jucat 10% a fost obținut de ALEXANDRU C. ION din Hunedoara.

Rubrică redactată de LOTO-PRONOSPORT

ACTUALITĂȚI

NOUTĂȚI LA CSM REȘIȚA

Proaspăta promovată în divizia A C.S.M. Reșița și-a reluat pregătirile. După ce, în zilele de 13 și 14 iulie, jucătorii au fost supuși obișnuitului control medical, ei s-au întîlnit din nou pe stadionul din Valea Domanului. Pe lîngă vechii jucători ai lotului echipei, la antrenament au mai participat: portarii **Gornea** (Minerul Baia Mare) și **Filip** (Politehnica Timișoara), **Rădulescu** (Met București), **Mincă** și **Neagu** (Universitatea Craiova) și **Ologeanu** (Minerul Moldova Nouă). Echipa își va continua pregătirile în stațiunca Văliuc-Crivaia la 20 km. de Reșița

DIVIZIONARELE B GĂLĂȚENE LA PRIMELE ANTRENAMENTE

POLITEHNICA GALAȚI. După efectuarea vizitei medicale din ziua de 15 iulie la apelul antrenorului **Dragoș Cojocaru** au răspuns prezent pentru primul antrenament următorii jucători: Gheorghiu, Brescan, Bajenaru, Grozea, Enache, Dinu, Tănasescu, Bezman, Stoica, Marinescu, Tolea, Rentea, Lehădus și Toma.

F. C. GALAȚI. Sub conducerea antrenorului **C. Teașcă** și cealaltă divizionară B, F.C. Galați și-a început la 15 iulie antrenamentele, cu vechiul lot de jucători mai puțin **Chihaia** care va fi probabil transferat la Sportul studențesc și **Tr. Ionescu**, care a absentat nemotivat.

T. SIRIOPOL — coresp.

DIVIZIONARA B, MINERUL BAIA MARE ȘI-A RELUAT PREGĂTIRILE

Divizionara B Minerul Baia Mare, și-a reluat la 12 iulie pregătirile sub conducerea antrenorilor **A. Sepci** și **I. Bartha**. Au fost prezenți jucătorii **Cristea, Talpai, Necula, Docu, Sasu, Radu, Trifu, Hofmeister, Crișan, Lang** și **Coman**. Au lipsit nemotivat **Roznei IV** și **Condruc**. Portarul **Gornea** a primit dezlegarea pentru **C.S.M. Reșița**, iar Moritz, Mihalcic și Baranja și-au exprimat și ei dorința de a primi transferul. Noutăți în lot: Pop, Balaș, Boescu, P. Sabău, Lebea, Stențer (de la juniori), Știr (Știința Petroșani), Nistor (Constructorul B. Mare) Ghinea (Minerul B. Sprie), Miculaș, Szilaghi (reveniți de la Școala de maiștri Brad).

V. SĂSĂRANU — coresp.

TURNEUL ECHIPEI MAGHIARE EGYETERTES

În organizarea secției de fotbal **Unirea Dej**, echipa de fotbal Egyetertes, din prima divizie a campionatului ungar, va întreprinde un turneu în țara noastră între 5—18 august. Echipa maghiară va susține următoarele partide: la 6 august, la **Dej**, cu C.F.R. Cluj; la 9 august, la **Cluj**, cu „U"; la 13 august, la **Tg. Mureș**, cu A.S. Armata; la 17 august, la **Baia Mare**, cu Minerul sau la **Timișoara**, cu Politehnica.

„CUPA DE VARĂ"

Duminică s-au disputat partidele etapei a III-a din cadrul tradiționalei competiții „Cupa de vară". Iată rezultatele: Unirea Iași — C.F.R. Pașcani 2—1; Textila Botoșani — Victoria Roman 3—0; Letea Bacău — Oituz Tg. Ocna 4—1; Trotușul Oraș Gh. Gheorghiu-Dej — Textila Buhuși 3—0; Autobuzul Buc. — T.M. București 0—2; Tehnometal Buc. — Sirena Buc. 2—2; Laromet Buc. — Flacăra roșie Buc. 10—0; Electrica Constanța — Dunărea Tulcea 3—3; Marina Mangalia — Granitul Babadag 7—1; Oltul Rm. Vîlcea — Unirea Drăgășani 2—0; Lotru Brezoi — Chimia Rm. Vîlcea 0—4; Minerul Lupeni — Victoria Călan 7—0; Corvinul Hunedoara — C.F.R. Simeria 3—1.

SĂPTĂMÎNA TENISULUI

● „Maratonul" Marelui-Premiu și imperativele sale ● La Tbilisi, pe terenul finalei europene a Cupei Davis ● Succes absolut la Balcaniadă ● Frumoase afirmări ale tinerelor noastre jucătoare

A fost din nou o săptămînă foarte bogată în evenimente pe arena tenisului. Și la încheierea ei, poate primul sentiment pe care-l încearcă iubitorul sportului cu racheta este acela al unei justificate nedumeriri. La exact o săptămînă după ce-l spulbera pe „Manolo" Orantes pe centralul de la Wimbledon (3—0), iată-l pe Ilie pierzînd tot atît de net în fața spaniolului, în campionatele Suediei...

De fapt, nedumerirea este a acelora care încă nu discern că această cursă în circuit pentru Marele Premiu este o **luptă între egali.** În primul ei pluton, bineînțeles. Orantes pare a deveni marele specialist al turneelor pe zgură, așa cum Smith s-a încununat de curînd cu laurii de supercampion al gazonului. Lui Năstase îi rămîne însă, incontestabil, panașul campionului multilateral, acela care poate să cîștige pe orice suprafață de joc, fie ea zgură, gazon, plastic, în aer liber sau teren acoperit. Sau să piardă...

De ce? Fiindcă — în al doilea rînd — trebuie să înțelegem că această cursă-maraton este **epuizantă**. Am mai scris în acest ziar despre proporțiile gigantice pe care le-a luat sezonul de tenis, sub girul direct al federației internaționale, făcîndu-l de-a dreptul inuman. Nu este cazul să mai revenim acum la subiect, dar ne exprimăm încă o dată regretul că acești organizatori de turnee, în frunte cu F.I.L.T.-ul, persistă în ideea falsă că **așii rachetei pot fi și „supraoameni"**. Ilie Năstase, oricît geniu și fantezie tenisistă are, rămîne **un om**, ca noi toți, iar uneori efortul fizic îl depășește. Sau — așa cum bănuim că a fost — el și-a permis la Baastad o relaxare, foarte utilă, înaintea grelei încercări care-l așteaptă la finele acestei săptămîni, în meciul de la Tbilisi.

Din capitala Gruziei, locul de desfășurare al finalei zonale pentru „Cupa Davis", opunînd echipele României și U.R.S.S. veștile sînt încă neconsistente. Sovieticii se antrenează de săptămîna trecută pe terenul întrecerii, în timp ce echipa noastră se afla ieri încă la Moscova, în așteptarea efectivului complet. La ora cînd citiți aceste rînduri, este probabil că **echipierii naționalei tricolore pășesc pe terenurile parcului sportiv Dinamo din Tbilisi**, acolo unde începe vineri mult așteptatul meci.

Dar în această săptămînă de tenis, care a trecut, avem și puternice motive de satisfacție. În primul rînd, este Balcaniada. Din nou, **echipele țării noastre au urcat pe prima treaptă a podiumului**, păstrîndu-și trofeele. Pentru a treia oară consecutiv băieții, pentru a patra oară fetele. Ne bucură acest succes pentru că este o competiție **a noastră**. Dar și pentru că el a fost obținut în condiții speciale. Anul trecut, la Zagreb, în fața unei foarte puternice echipe iugoslave, România cîștiga întrecerea masculină cu echipa secundă. Acum, la această a XIII-a ediție, cîștigăm cu a treia echipă. Meritele acestei tinere formații — cuprinzînd pe **Viorel Marcu**, **Toma Ovici** și **Dumitru Hărădău** — sînt cu totul remarcabile. Tenismenii noștri sînt pentru a șaptea oară campioni balcanici, record absolut al competiției.

Afirmări frumoase și-a trecut la activ, în aceste zile, tenisul nostru feminin. A patra victorie în „Cupa Balcanică" nu mai surprinde pe nimeni, dar bucură îndeosebi fiindcă — mai ales — ea promovează în cadrele echipei naționale o foarte tînără jucătoare. La 16 ani, **Mariana Simionescu** s-a arătat o echipieră valoroasă și combativă, făcîndu-și cu sîrguință datoria alături de consacratele **Iudit Dibar-Gohn** și **Ecaterina Roșianu** ale căror calități le apreciasem mai de mult.

Un amănunt insolit. Mariana Simionescu fusese introdusă în ultimul moment în echipa de senioare, fiind scoasă din formația de tineret, prezentă în aceeași perioadă la faza de calificare pentru competiția internațională „Cupa Annie Soisbault", de la Szombathely. Am fi spus că tînăra noastră echipă a fost sacrificată, prin aceasta. Dar iată că duminică seara, telexul ne aducea în redacție vestea unei neașteptate performanțe. Echipa româncelor — cu **Virginia Ruzici** și **Florența Mihai** soliste — a depășit pe maghiare (la ele acasă!) și pe vest-germane, calificîndu-se cu brio pentru **turneul final al competiției.** Vom vedea acum un splendid „trio" Simionescu—Ruzici—Mihai evoluînd în faza decisivă a tradiționalei competiții feminine, între 21 și 23 iulie, la Touquet (Franța).

Hotărît lucru, tenisul românesc are nebănuite rezerve de tineret talentat!

Radu VOIA

MARELE PREMIU — F. I. L. T.

După disputarea turneelor internaționale de tenis de la Baastad, Gstaad și Newport (categoria D), în clasamentul Marelui Premiu — F.I.L.T. pe primele locuri se află următorii: 1. **M. Orantes** (Spania) 370 p; 2. **I. Năstase** (România) 312 p; 3. **S. Smith** (S.U.A.) 287 p; 4. **A. Gimeno** (Spania) 234 p; 5. **J. Kodes** (Cehoslovacia) 189 p; 6. **P. Proisy** (Franța) 109 p; 7. **A. Panatta** (Italia) 105 p; 8. **P. Barthes** (Franța) 100 p; 9. **A. Metreveli** (U.R.S.S.) 93 p; 10. **J. Connors** (S.U.A.) 88 p.

SOPOT — S. Mureșan învingător și învins

VARȘOVIA, 17 (Agerpres). — La Sopot au luat sfîrșit întrecerile turneului internațional de tenis „Cupa Mării Baltice". Proba de simplu bărbați a fost cîștigată de jucătorul maghiar **Czokonai** care l-a învins, în finală, cu 2—6, 6—3, 6—2 pe românul **Sever Mureșan.** În finala probei de dublu bărbați, cuplul **Mureșan** (România) — **Rybarczik** (Polonia) a întrecut cu 7—5, 6—3 perechea poloneză **Sonsal — Nedzwieski.**

În celelalte două finale disputate s-au înregistrat următoarele rezultate: simplu femei: **Szabo** (Ungaria) — **Wieczorek** (Polonia) 6—2, 6—2; dublu femei: **Szabo, Wieczorek — Kralj, Vlohovicz** (Polonia) 3—6, 8—6, 6—4.

„CUPA BALCANICĂ"

(Urmare din pag. 1)

pa Greciei a adus-o **Dumitru Hărădău** care, în mod deosebit luni, a jucat fără greșeală, el fiind autorul celor mai multe mingi cîștigate de perechea română.

Învingătoare cu 2—1 în ultimul meci, reprezentativa României a intrat, astfel — ca și echipa feminină cu o seară înainte — în posesia titlului de campioană balcanică. Ea a cucerit acum, în cele 13 ediții, pentru a șaptea oară în total și pentru a treia oară consecutiv prețiosul trofeu.

Iată acum clasamentul final al celei de a XIII-a ediții a „Cupei Balcanice": 1. ROMÂNIA 4 victorii; 2. **Grecia** 3 v; 3. **Iugoslavia** 2 v; 4. **Bulgaria** 1 v; 5. **Turcia** 0 v.

ÎNCEP ÎNTÎLNIRILE DECISIVE PENTRU „CUPA DAVIS"

SĂ NE CUNOAȘTEM VIITORII ADVERSARI

Doar trei zile ne mai despart pînă la întîlnirea de tenis U.R.S.S. — România, finala grupei A (zona europeană) din „Cupa Davis", care începe vineri la Tbilisi. Pentru a cunoaște mai bine pe viitorii adversari ai echipei noastre, prezentăm mai jos, în scurte portrete, pe cei patru componenți ai reprezentativei sovietice (căpitan nejucător: Serghei Andreev).

ALEKSANDR METREVELI

S-a născut la 2 noiembrie 1944, la Tbilisi. Înălțime — 1,77 m.; greutate — 75 kg.

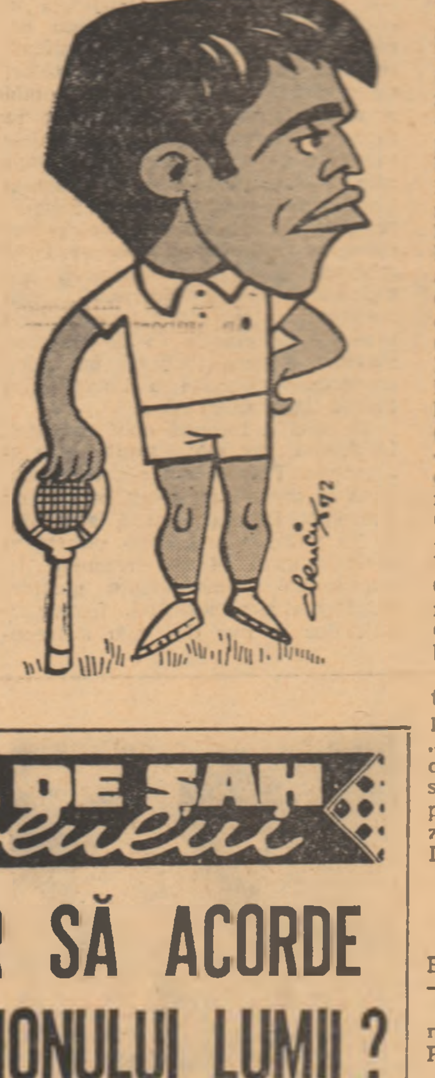

Este cel mai bun jucător din întreaga istorie a tenisului sovietic.

1961 — Campion de juniori al U.R.S.S. **1963** — Finală la Spartachiada unională (pierde greu la Lejus). Debut în „Cupa Davis", în meciul cu Anglia (1—4), la Eastbourne. **1964** — În echipa U.R.S.S. cîștigătoare a „Cupei Galea" (finala: 3—2 cu Cehoslovacia). **1966** — Roland Garros: sferturi la simplu; semifinală la dublu (cu Lihaciov, învinși cu 3—2 de Țiriac-Năstase). Învinge pe Santana, în finala de la Baastad. **1967** — Locul I la Aix-en-Provence (II — Năstase) Locul I la Calcutta. Echipa U.R.S.S. ajunge în finala europeană, după ce elimină echipa R.F.G. la Düsseldorf. **1968** — locul I la Bangalore (II — Țiriac). Semifinală la Roma. Finală de dublu mixt (cu Olga Morozova) la Wimbledon. **1969** — Finala grupei B în „Cupa Davis" (1—4 cu România la București). **1970** — Semifinala la Roma. Finală de dublu mixt la Wimbledon (cu Morozova; pierde la Năstase-Casals). Campion european de amatori. **1971** — Al patrulea titlu de campion al U.R.S.S. Cîștigă trei turnee în Circuitul australian. **1972** — Semifinală la Roland Garros (pierde la Gimeno). Sferturi de finală la Wimbledon (pierde la Smith).

A terminat facultatea de ziaristică a Universității din Tbilisi. Își pregătește aspirantura, cu teza: „Contribuția emisiunilor postului de radio B.B.C. pentru dezvoltarea sportului în Anglia". Și-a început practica de comentator la televiziune. Este căsătorit. Are un fiu Irakli, în vîrstă de 4 ani.

TEIMURAZ KAKULIA

Născut în 1947, la Tbilisi. Înălțimea — 1,78 m; greutate — 73 kg.

S-a făcut remarcat în 1963, ca unul din cei mai talentați juniori sovietici. Coleg de club — la Dinamo Tbilisi — cu A. Metreveli, de care-l leagă întreaga sa activitate. I-a fost ani îndelungați sparing-partener.

În 1969, la ediția de la Tașkent a campionatelor unionale, cîștigă titlul la dublu mixt (cu Ciuvîrina). Clasificat al 7-lea în U.R.S.S., anul trecut. Cîștigă turneul de selecție de la Tbilisi, în luna mai, învingînd pe Korotkov și Lejus. Debut în „Cupa Davis" în meciul cu Polonia (învinge pe Gasiorek). 16-imi de finală la Wimbledon 1972.

Este student al Institutului politehnic din Tbilisi.

VLADIMIR KOROTKOV

Născut la 23 aprilie 1948, la Moscova. Înălțime — 1,73 m; greutate — 72 kg. Este funcționar la clubul sportiv Ț.S.K.A. Moscova.

S-a făcut remarcat în 1964, ajungînd finalist în turneul de juniori de la Wimbledon. Cîștigă acest turneu în 1965 și 1966. Debutează în echipa pentru „Cupa Davis" în 1970. În același an cîștigă campionatele internaționale pe teren acoperit ale U.R.S.S. (învinge în finală pe Metreveli). În 1971, finală la Alexandria (pierde la I. Mahmoud). În 1972, 16-imi de finală la Roland Garros (pierde 3—1 la Panatta).

SERGHEI LIHACIOV

Născut la 20 martie 1940, la Baku. Înălțime — 1,79 m.; greutate — 83 kg.

Absolvent al Institutului de cultură fizică din R.S.S. Azerbaidjan. Profesor de educație fizică.

1956 — debut în campionatele unionale. **1959** — campion de seniori al U.R.S.S. **1962** — Debut în echipa U.R.S.S. de „Cupa Davis" (5—0 cu Olanda, la Scheveningen). Sferturi de finală de dublu la Wimbledon (cu Lejus). **1966** — Semifinală de dublu la Roland Garros (v. Metreveli). **1967** — Neînvins la dublu (cu Metreveli) în „Cupa Davis". **1968** — Wimbledon: Optimi de finală la simplu și sferturi de finală la dublu. **1971** — Clasificat al 3-lea de federația unională de tenis.

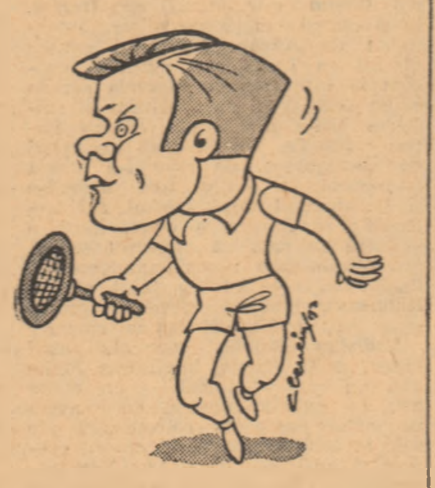

Caricaturi de **AL. CLENCIU**

MECIUL DE ȘAH al secolului

POATE FISCHER SĂ ACORDE HANDICAP CAMPIONULUI LUMII?

...Aceasta este întrebarea care se pune acum, cînd meciul a fost reluat la scorul de 2:0 în favoarea lui Spasski. Într-adevăr, situația creată este unică — încă niciodată pînă acum în istoria întîlnirilor pentru campionatul mondial nu s-a întîmplat ca o partidă să fie pierdută prin forfait. Campionul lumii are un punct prin neprezentarea adversarului, dar și o mare obligație morală; **el trebuie să-și apere titlul fără să țină seama de acest „cadou".** Pe de altă parte, Fischer trebuie să facă efortul de a cîștiga meciul, depășind handicapul — o sarcină de loc ușoară!

Acesta este climatul psihologic în care se reia meciul — de fapt, după părerea noastră, începe cu adevărat acest meci, devenit palpitant, poate tocmai datorită personalității atît de contradictorii a lui Fischer.

Șalangerul a redus scorul: 2—1 pentru Spasski

APARAREA BENONI

ALB: B. Spasski

NEGRU: R. Fischer

Partida a 3-a din meci. Reykjavik 16 și 17 iulie.

1.d4 Cf6 2.c4 e6 3. Cf3 (La fel ca în prima partidă) **3...c5 4.d5 e:d5 5. c:d5 d6 6.Cc3 g6 7.Cd2 Cbd7** (De obicei se joacă aci 7...Ng7 8. Cc4 0—0. Fischer urmărește, însă, o altă schemă de dezvoltare) **8.e4** (Spasski revine la linia de joc normală. El ar fi putut încerca întîi 8.Cc4 Cb6, cum s-a jucat într-o partidă Nimzovici — Marshall. New York 1924) **8...Ng7 9.Ne2 0—0 10. 0—0 Te8** (Prin intervertire de mutări s-a ajuns la o poziție binecunoscută. De obicei, planul negrului este legat de manevra Cb8–a6–c7, dar, cum am spus, Fischer urmărește o altă idee) **11.Dc2 Ch5!** (Nimeni pînă acum n-a jucat această mutare, deși poziția a survenit în numeroase partide. Continuarea obișnuită era 11...a6 12.Cc4 Cb6 13.Ce3 Dc7 etc., Ivanov — Arseniev, 1971) **12.N:h5** (25 de minute a reflectat Spasski înainte de a se decide la acest schimb) **12...g:h5 13.Cc4 Ce5! 14. Ce3** (Schimbul la e5 ar fi dus după 14...N:e5 la dificultăți, de ex: 15.f4 Nd4+ 16.Rh1 și centrul alb este expus) **14... h4 15.Nd2 Cg4 16. C:g4 h:g4** (Este clar că planul negrului a triumfat: structura pionilor a fost corectată, iar puternica pereche de nebuni îi asigură inițiativa) **17. Nf4 Df6 18.g3 Nd7 19.a4 b6 20.Tfe1 a6 21.Te2 b5** (Împotriva ofensivei negrului pe flancul damei, albul încearcă o contraacțiune în centru) **22.Tae1 Dg6 23. b3 Te7 24.Dd3 Tb8 25.a:b5 a:b5 26.b4** (O încercare de a bloca înaintarea pionilor negri, e adevărat cu prețul apariției unui pion liber la c4, care poate juca un rol decisiv în final. Altfel, înaintarea b5—b4 ar fi pus în primejdie centrul alb — pionul e4) **26...c4 27.Dd2 Tbe8 28.Te3 h5 29.T3e2 Rh7 30.Te3 Rg8 31.T3e2** (Evident, Spasski ar fi mulțumit cu repetarea mutărilor, nu însă și Fischer...) **31...N:c3** (Cîștigă un pion, dar rămînerea pe tablă a nebunilor de culori diferite dă albului posibilități de apărare) **32.D:c3 T:e4 33.T:e4 T:e4 34.T:e4 D:e4 35.Nh6** (Finalul este deosebit de interesant: amenințarea de mat la g7 stînjenește libertatea de mișcare a negrului) **35...Dg6 36.Nc1 Db1 37.Rf1 Nf5 38.Re2 De4+ 39.De3 Dc2+ 40.Dd2 Db3** (Fischer a evitat schimbul damelor și obligînd nebunul advers să treacă pe o poziție pasivă a obținut la rîndul său amenințări de mat) **41.Dd4** și, în această poziție, negrul a dat mutarea secretă (vezi diagrama).

FISCHER

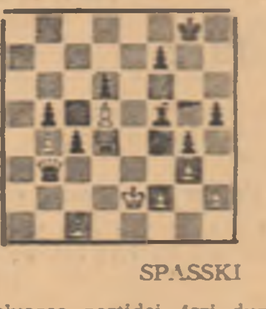

SPASSKI

La reluarea partidei, ieri după-amiază, după ce a văzut mutarea dată în plic de adversarul său (41...Nd3+!), Spasski a cedat fără să mai continue jocul.

S. SAMARIAN

TELEX • TELEX • TELEX • TELEX • TELEX • TELEX

Selecționata masculină de handbal a Norvegiei și-a început turneul în R.D. Germană jucînd la Schwerin în compania reprezentativei țării gazdă. După un meci echilibrat, victoria a revenit handbaliștilor din R.D. Germană cu scorul de 14—12 (7—6).

■

La Zadar au început campionatele europene de baschet rezervate echipelor de juniori. Cele două favorite ale competiției, selecționatele U.R.S.S. și Iugoslaviei, au obținut victorii la scor. Baschetbaliștii sovietici au învins cu 77—47 (37—24) echipa Spaniei, iar cei iugoslavi au dispus cu 96—64 (42—30) de formația Bulgariei. Alte rezultate: grupa A: Israel — Polonia 72—58 (34—31); Ungaria — Turcia 56—52 (32—29); grupa B: Cehoslovacia — Grecia 73—61 (37—22); Italia — Franța 72—59 (35—28).

■

La Gstaad au luat sfîrșit întrecerile campionatelor internaționale de tenis ale Elveției. În ultimele finale disputate s-au înregistrat următoarele rezultate: simplu femei: Katsuko Sawamatsu (Japonia) — Pamela Teeguarden (S.U.A.) 6—2, 4—6, 6—2; dublu femei: Bonicelli (Peru), Fernandez (Columbia) — Heldman, Teeguarden (S.U.A.) 6—2, 6—3; dublu mixt: Schaar (Olanda), Munoz (Spania) — Challau (S.U.A.), Fletcher (Australia) 6—2, 6—2.

■

În finala probei de simplu femei din cadrul turneului internațional de tenis de la Baastad, jucătoarea suedeză Ingrid Bentzer a învins-o în trei seturi cu 2—6, 6—3, 8—6 pe compatrioata sa Christina Sandberg.

■

Desfășurat pe circuitul de la Brands Hatch, „Marele Premiu al Angliei" la automobilism (formula 1) contînd pentru campionatul mondial, s-a încheiat cu victoria brazilianului Emerson Fittipaldi (pe Lotus) urmat la 4.1 secunde de campionul mondial de anul trecut, scoțianul Jackie Stewart (Tyrrel — Ford). Cu această victorie, Fittipaldi s-a distanțat în clasamentul campionatului mondial avînd 43 p. Îl urmează Jackie Stewart cu 27 p, Denis Hulme 21 p, Jackie Ickx 16 p, etc.

■

În campionatul unional de fotbal, echipa Spartak Moscova a surclasat cu 5—0 formația Dinamo Tbilisi. Cu același rezultat (5—0) a cîștigat și echipa „DNEPR" partida susținută pe teren propriu cu Neftci Baku. Alte rezultate: Dinamo Kiev — Ararat Erevan 2—2; Zenit Leningrad — Lokomotiv Moscova 3—1; Karpați Lvov — Kairat Alma Ata 0—0; Dinamo Minsk — S.K.A. Rostov pe Don 1—1.

■

Cunoscutul antrenor suedez Gosta Olander (întemeietorul centrului atletic de la Vaaladalen), a încetat din viață în vîrstă de 79 de ani. Olander a fost primul care a introdus metode moderne în pregătirea atleților. Printre elevii săi s-a numărat și faimosul recordman Gunder Haegg.

■

La München au continuat întrecerile competiției preolimpice de volei, la care participă cîte 5 echipe masculine și feminine europene. În turneul feminin, reprezentativa U.R.S.S. a întrecut cu scorul de 3—1 (15—11, 14—16, 15—3, 15—9) formația R.F. a Germaniei, iar selecționata Cehoslovaciei a dispus cu 3—0 (15—8, 15—5, 15—6) de echipa Olandei. Într-un meci din competiția masculină, R.D. Germană a învins cu 3—0 (15—12, 16—14, 15—7) formația Olandei.

■

Trei noi recorduri naționale au fost înregistrate cu prilejul campionatelor de natație ale Angliei, care se desfășoară în piscina „Crystal Palace" din Londra. C. Cunningham a realizat 1:03,0 în proba de 100 m spate, D. Wilkins a obținut 2:28,0 în proba de 200 m bras iar B. Brinkley a fost cronometrat în cursa „maraton" de 1 500 m cu timpul de 16:39,6. În concursul feminin, cele mai bune rezultate au fost obținute de C. Jarvis — 1:17,4 la 100 m bras, și S. Richardson — 2:31,4 la 200 m mixt.

■

La Sofia a început un turneu internațional feminin de volei, la care participă reprezentativele Cubei, R.D. Germane, Poloniei și Bulgariei. În prima zi a competiției s-au înregistrat următoarele rezultate: R.D. Germană — Polonia 3—1 (15—8, 2—15, 15—13, 15—8); Cuba — Bulgaria 3—2 (15—12, 13—15, 15—12, 10—15, 15—6).

■

La Salzburg, într-un meci contînd pentru „Cupa de vară" la fotbal, s-au întîlnit formația locală Austria și echipa elvețiană Winterthur. Victoria a revenit fotbaliștilor austrieci cu scorul de 3—2 (0—1). În cadrul aceleiași competiții s-au înregistrat următoarele rezultate: F. C. Zürich — F.C. Vienna 1—1 (1—0); Waker Innsbruck — Oeregryte Goeteborg (Suedia) 6—1 (5—0); Voest Linz — Odra Opole (Polonia) 2—0 (0—0); O.G.C. Nice — Slavia Praga 2—2 (1—1). St. Etienne (Franța) — Advidaberg (Suedia) 3—0 (2—0).

sportul în lume

TURNEUL INTERNAȚIONAL DE BASCHET (JUNIOARE)

SATU MARE, 17 prin telefon, (de la corespondentul nostru). Ieri s-au desfășurat în localitate ultimele partide din cadrul turneului internațional de baschet junioare. Încă de la început, trebuie să subliniem că echipele României, Poloniei și Ungariei, formații cu cele mai îndreptățite șanse de a cîștiga trofeul, au luptat și în aceste ultime întîlniri exemplar, întrebuințînd tot arsenalul lor de cunoștințe tehnico-tactice și resurse fizice. Din păcate, echipa noastră reprezentativă și-a găsit din plin cadența doar începînd din meciul de duminică, în compania echipei Poloniei. Tinerele noastre baschetbaliste au avut în permanență inițiativa și, după ce în primele cinci minute scorul a fost foarte strîns, ele s-au distanțat de adversare, acumulînd pînă la sfîrșitul reprizei un avantaj de cinci coșuri. Repriza a doua a fost caracterizată printr-un joc tot atît de bun, fapt care a adus în final jucătoarelor noastre o victorie meritată. Iată amănunte și de la meciurile de azi (n.r. ieri): ROMÂNIA B — BULGARIA 38—42 (16—21). Echipa secundă a României a dat o replică foarte dîrză redutabilei formații bulgare, cu care a reușit un scor strîns. UNGARIA — POLONIA 57—59 (27—21, 49—49). Polonezele au evoluat slab, dar în ultimele trei minute ale meciului au înscris coș după coș, reușind egalarea, iar în prelungiri chiar victoria. ROMÂNIA A — CEHOSLOVACIA 60—66 (21—40). Turneul a fost cîștigat de echipa Cehoslovaciei.

Zoltan COVACI

AGENDA SĂPTĂMÎNII

17—21	ȘAH	Turneu internațional masculin în Polonia.
17—22	JUDO	Campionatul mondial universitar la Londra.
17—23	CICLISM	Turul Franței.
17—23	ȘAH	Meciul pentru titlul mondial între Spasski — Fischer, la Reykjavik.
		Campionatul mondial universitar în Austria.
20—23	BASCHET	Turneu în R.P. Chineză al echipei feminine a României.
		Campionatul Balcanic (masculin) la Sarajevo.
		Turneul „Prietenia" în Cehoslovacia.
20—23	TENIS	Turul 1 în „Cupa Galea" (juniori).
21—23	CICLISM	Turul Poloniei.
21—23	TENIS	„Cupa Davis" (finalele zonei europene) U.R.S.S. — România, la Tbilisi; Spania — Cehoslovacia, la Barcelona.
		Turneul final în Cupa „Annie Soisbault" (feminin) la Touquet.
22—23	ATLETISM	Balcaniada de juniori, la Izmir.
22—23	AUTOMOBILISM	Cursa de 24 ore de la Spa — Francorchamps (Belgia).

SUCCESE ALE LUPTĂTORILOR ROMÂNI LA TURNEUL PREOLIMPIC

BERLIN, 17 (Agerpres). — Au luat sfîrșit întrecerile competiției preolimpice de lupte greco-romane și libere desfășurată la Zella Mehlis (R.D. Germană) cu participarea a numeroși sportivi din 14 țări europene.

După cum s-a mai anunțat, în turneul de lupte greco-romane, românul MARIN DUMITRU a terminat învingător la categoria cocoș. În afara acestuia, dintre luptătorii români s-au mai evidențiat **Ion Stoica**, clasat pe locul secund la categoria semimuscă și **Ion Păun**, care a ocupat locul trei la categoria pană. În concursul de lupte libere, **Grigore Condrat** (categoria cocoș) s-a situat pe locul trei.

Iată cîștigătorii competiției (în ordinea categoriilor de greutate): lupte **greco-romane: Drechsel** (R.D. Germană), **Baranik** (U.R.S.S.), **Dumitru** (România), **Lazarov** (U.R.S.S.), **Göpfert** (R.D. Germană), **Pohl** (R.D. Germană), **Ivanov** (Bulgaria), **Metz** (R.D. Germană), **Albrecht** (R.D. Germană), **Manolov** (Bulgaria); lupte **libere: Karakulov** (U.R.S.S.), **Tokșinakov** (U.R.S.S.), **Leonov** (Bulgaria), **Marșelov** (U.R.S.S.); **Asuraliev** (U.R.S.S.), **Nitschke** (R.D. Germană), **Stottmeister** (R.D. Germană), **Prokopșuk** (U.R.S.S.), **Ponov** (Bulgaria), **Parsukov** (U.R.S.S.).

DAVE BEDFORD 27:52,8 PE 10 000 m

În ultima zi a campionatelor masculine de atletism ale Angliei desfășurate la Londra, Dave Bedford a cîștigat proba de 10 000 m în 27:52,8, cea mai bună performanță mondială a anului. Proba de săritură în lungime a revenit lui Allan Lerwill cu 8,15 m, urmat de Lynn Davies 7,74 m. Mike Bull a stabilit un nou record englez la săritura cu prăjina cu 5,21 m. Campionul olimpic de la Ciudad de Mexico în proba de 400 mg, Dave Hemery a cîștigat în 49,7, rezultat înregistrat și de ugandezul John Akii-Bua clasat pe locul doi. Alte rezultate: 100 m — V. Papageorgopoulos (Grecia) 10,2; greutate — G. Capes 19,47 m; 110 mg — A. Pascoe 13,9, 3 000 m obstacole — B. Hollings 8:31,2. La campionate au participat ca invitați și atleți străini.

VEȘTI DIN ȚĂRILE SOCIALISTE

„ZIUA RECTORULUI"

În fiecare an, „Ziua rectorului", tradițională sărbătoare a studenților Universității din Praga, este un prilej de a dovedi năzuința lor spre armonie fizică și spirituală. Numeroase manifestări sportive (atletism, volei, baschet, înot, handbal, gimnastică, baseball, tir, etc.) organizate din zorii zilei pînă la căderea nopții pe terenurile de sport ale capitalei cehoslovace, sînt completate de diferite concursuri distractive, care fac din această zi o adevărată sărbătoare a veseliei

Punctul de atracție al „Zilei rectorului" îl constituie excursia la castelul Karlstein (în fotografie). Din acest pitoresc punct turistic, cîteva sute de entuziaști străbat, în marș sau alergînd, cei 31 km pînă la Praga. Startul acestei inedite curse a fost dat chiar de sărbătoritul zilei, prof. dr. Bedrich Svestka, rectorul venerabilei „alma mater".

EXPOZIȚIE DE ARTICOLE SPORTIVE

La Stadionul Pionierilor din Moscova, s-a deschis recent o mare expoziție consacrată mărfurilor de larg consum produse în R.S.F. Iugoslavia. La standurile exponatelor producătorilor de echipament sportiv se află mereu grupuri de privitori, care cercetează sutele de articole de echipament, în special destinate sporturilor de iarnă.

De o atenție deosebită se bucură schiurile produse de firma „Sloveniales", marcate cu emblema „Impuls", una din mărcile cele mai vechi din Europa. Fabrica de schiuri, așezată chiar la poalele munților, a fost renovată și mult mărită în ultima vreme, fiind dotată cu mașini moderne, nu numai pentru fabricarea schiurilor, dar și pentru producerea masivă de echipament sportiv cît mai divers, încălțăminte, costume subacvatice, etc. Noile schiuri de concurs cu marca „Impuls" au fost imediat achiziționate în mare cantitate, de bazele sportive sovietice.

De un deosebit succes s-au bucurat, de asemenea, și noile ambarcațiuni de concurs, fabricate din mase plastice.

OCTOGENARUL CANOTOR

„Prin sport la sănătate" nu sînt vorbe goale... Un exemplu îl oferă octogenarul Paul Woltersdorf din R. D. Germană, care în ciuda celor 80 de ani este perfect sănătos. El practică sportul de aproape șapte decenii și a fost în tinerețe un foarte bun canotor, sport pe care nu l-a abandonat nici astăzi. Zilnic, pe luciul lacului Grünau, octogenarul Woltersdorf poate fi văzut în schiful său, timp de cîteva ore. Un mic calcul arată că, în lunga sa activitate de vîrsliș, Woltersdorf a parcurs... 40 de mii de kilometri!

În timpul iernii, neobositul canotor își continuă activitatea sportivă antrenîndu-se în bazinul acoperit de înot din Berlin. Pentru longevitatea sportivă excepțională, **Paul Woltersdorf** va fi în curînd sărbătorit de asociația sportivă Einheit din Berlin. **„Acesta va fi cred doar un prim jubileu** — spunea recent medicul de casă al octogenarului — **pentru că Woltersdorf va trăi cel puțin... 100 de ani!"**

ultimele știri ○ ultimele rezultate ○ ultimele știri

TURUL FRANȚEI (ETAPA A 14-A)

EDDY MERCKX ȘI-A MĂRIT AVANSUL

Etapa a 14-a a Turului ciclist al Franței s-a desfășurat în două semi-etape. Prima dintre ele, Briancon — Valloire — Galibier (51 km), cuprinzînd ascensiunea vîrfului Galibier (2 556 m), a fost cîștigată de Eddy Merckx în 1h 32:02, urmat în același timp de olandezul Joop Zoetemelk. La sprintul de cățărare de pe Galibier, primul a trecut Zoetemelk. A doua semi-etapă (Valloire — Galibier — Aix les Bains, 151 km) a revenit francezului Cyrille Guimard în 4h 48:53. În același timp au sosit Eddy Merckx și Felice Gimondi. În clasamentul general individual, Merckx a mărit distanța față de urmăritorii săi. El are un avans de 6:20 față de Guimard și 8:09 față de Gimondi. Urmează la 9:54 Raymond Poulidor și la 12:13 spaniolul Ocana.

JOSEF PLACHY — 1 : 45,6 PE 800 m

În cadrul campionatelor regionale de atletism ale Cehoslovaciei, semifondistul Josef Plachy a alergat 800 m în 1:45,6, la 0,2 secunde de recordul țării sale. Performanța sa — a doua în Europa în acest sezon, după 1:45 4 a lui Dieter Fromm (R. D. Germană) — îl desemnează pe atletul cehoslovac drept unul din principalii favoriți la Jocurile Olimpice de vară de la München.

FINLANDA—U.R.S.S. 1—1 LA FOTBAL

În localitatea finlandeză Vasa s-a disputat întîlnirea internațională amicală de fotbal dintre selecționatele U.R.S.S. și Finlanda. Partida s-a încheiat cu un rezultat de egalitate: 1—1 (1—0). Oaspeții au deschis scorul în minutul 16 prin Blohin, iar gazdele au egalat prin golul marcat de Paatelainen în minutul 80.

Redacția și administrația: București, str. Vasile Conta nr. 16; telefoane; centrala 11.10.05, secția corespondenți 11.51.09, interurban 72 și 280; telex: sportrom buc. 180, Tiparul I. P. „Informația", București 40.368